



SYNTHESE DES DIAGNOSTICS

Dossier n° :F9329

AGEN, le 06/10/2020

Désignation de l'Expert

SARL ACDI
87 boulevard Carnot
47000 AGEN
Assurance professionnelle : AXA Police n° 7603326104 (01 juillet 2021)

Adresse du bien immobilier

2116 Route d'Ayet
47400 - TONNEINS
Maison - Rdc

Propriétaire du bien

Mr et Mme HARLAIS et DUCASSE
Johann et Maité
2116 Route d ayet
47400 TONNEINS

Désignation du bien

Année de construction : 1971 - 1980
Description : Maison individuelle situé au Rdc comprenant :
Entrée_Rdc, Cuisine_Rdc, Cage d'escalier_Rdc, Toilettés_Rdc, Séjour_Rdc, Palier_1er, Chambre 1_1er,
Chambre 2_1er, Chambre 3_1er, Salle d'eau_1er, Combles_2ème, Garage_Rdc, abris jardin_Rdc

CONCLUSION - CONSTAT AMIANTE

Dans le cadre de la mission décrit en tête de rapport, il n'a pas été repéré de matériaux et produits contenant de l'amiante définis dans la liste A.
Dans le cadre de la mission décrit en tête de rapport, il n'a pas été repéré de matériaux et produits contenant de l'amiante définis dans la liste B.

CONCLUSION – Mesurage (superficie privative et/ou surface habitable)

Sans objet

CONCLUSION – ELECTRICITE

L'installation intérieure d'électricité comporte une ou des anomalies

CONCLUSION – ETAT TERMITES

Absence d'indices d'infestation de termites

CONCLUSION – PLOMB

Sans objet

CONCLUSION – GAZ

CONCLUSION – DPE

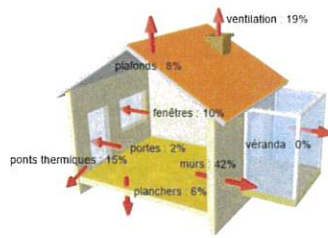
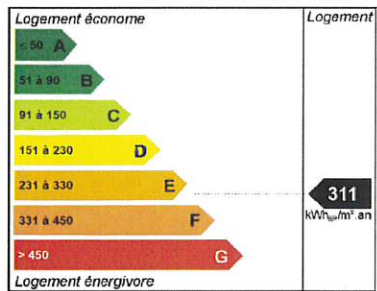

Coût chauff : 1681 €/an
 Coût ecs : 291 €/an
 Coût clim : 0 €/an
Coût total* : 2065 €/an
 *(compris abonnements)

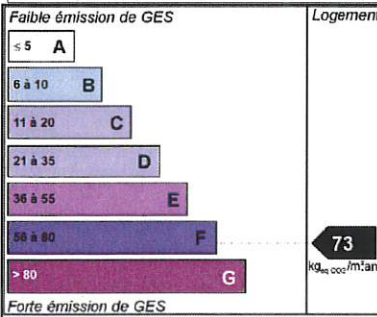

Attention : La feuille de synthèse des diagnostics est donnée à titre indicatif et doit obligatoirement être accompagnée des rapports complets avec leurs annexes.



Mr MEYNARD Vincent
Certificat N° 0158
Termites-Amiante-Plomb-Electricité-
Gaz- DPE
tous types de bâtiments

Rapport de mission de repérage des matériaux et produits contenant de l'amiante.

Constat établi à l'occasion de la vente d'un immeuble bâti

Rapport : F9329
Date d'intervention : 06/10/2020

Immeuble bâti visité

Adresse

2116 Route d'Ayet
47400 TONNEINS

Bâtiment : Maison
Escalier : Sans objet
Niveau : Rdc
N° de porte : 2116
N° de lot : Sans objet
Section cadastrale : ZY
N° de parcelle : 209



Descriptif

complémentaire

Fonction principale du bâtiment : Habitation (Maisons individuelles)

Date de construction du bien : 1971 - 1980

Date du permis de construire : 1975

Conclusion

Dans le cadre de la mission décrit en tête de rapport, il n'a pas été repéré de matériaux et produits contenant de l'amiante définis dans la liste A.
Dans le cadre de la mission décrit en tête de rapport, il n'a pas été repéré de matériaux et produits contenant de l'amiante définis dans la liste B.

Réserves et/ou investigations complémentaires demandées

Néant

Constatations diverses

NEANT

Liste des matériaux et produits repérés

Liste A	
Composants à sonder ou à vérifier	Prélèvements/Observations
Flocages Calorifugeages Faux plafonds	Sans objet Sans objet Sans objet

Liste B			
Eléments de construction	Composant de la construction	Partie du composant inspecté ou sondé	Prélèvements/Observations
1 - Parois verticales intérieures			
	Murs et cloisons « en dur » et poteaux (périphériques et intérieurs).		Sans objet
	Cloisons (légères et préfabriquées), gaines et coffres.		Sans objet
2 - Planchers et plafonds			
	Planchers		Sans objet

F9329-

SARL ACDI 87 boulevard Carnot 47000 AGEN
Tél : 05 53 66 46 00 - Fax : 05 53 66 50 89
Siret : 444 601 777 00022 - APE : 7490 B
Assurance RCP n° 7603326104 délivrée par AXA

Liste B			
Eléments de construction	Composant de la construction	Partie du composant inspecté ou sondé	Prélèvements/Observations
	Plafonds, poutres et charpentes, gaines et coffres		Sans objet
3 - Conduits, canalisations et équipements intérieurs			
	Conduits de fluides (air, eau, autres fluides...)		Sans objet
	Clapets / Volets coupe-feu		Sans objet
	Porte coupe-feu		Sans objet
	Vide-ordure		Sans objet
	Autres matériaux hors liste		Sans objet
4 - Eléments extérieurs			
	Toitures.		Sans objet
	Bardages et façades légères.		Sans objet
	Conduits en toiture et façade.		Sans objet
	Autres matériaux hors liste		Sans objet

Le propriétaire

Mr et Mme HARLAIS et DUCASSE
Johann et Maité

Adresse :
2116 Route d ayt
47400 TONNEINS

Le donneur d'ordre

Qualité : Notaire
Nom : Maître TANDONNET
Téléphone : 05-53-47-30-51
Fax : 05-53-47-36-31

Adresse :
18 rue Diderot
47000 AGEN

Date du contrat de mission de repérage ou de l'ordre de mission (date de commande) : 06/10/2020

Opérateur(s) de repérage ayant participé au repérage

Entreprise de diagnostic **SARL ACDI**
87 boulevard Carnot
47000 AGEN
N° SIRET 444 601 777 000 22
Assurance Responsabilité Civile AXA Police n° 7603326104 (01 juillet 2021)
Professionnelle
Nom et prénom de l'opérateur Vincent MEYNARD
Accompagnateur En présence de l'huissier

Tél : 05 53 66 46 00
Fax : 05 53 66 50 89
Email :
acdi.expertises@gmail.com

Organisme certificateur

Le présent rapport est établi par une personne dont les compétences sont certifiées par :

Nom de l'organisme LCP CERTIFICATION
Adresse 23 Bis rue Thomas Edison 33610 CANEJAN
N° de certification 0158
Date d'échéance 29/01/2023

Le(s) signataire(s)

Personne(s) signataire(s) autorisant la diffusion du rapport

NOM	Prénom	Fonction
MEYNARD	Vincent	Diagnostiqueur

Le rapport de repérage

Périmètre du repérage : Vente

Date d'émission du rapport de repérage : 06/10/2020

Diffusion : le présent rapport de repérage ne peut être reproduit que dans sa totalité, annexes incluses

Sommaire du rapport

IMMEUBLE BATI VISITE.....	1
CONCLUSION.....	1
LE PROPRIETAIRE	2
LE DONNEUR D'ORDRE	2
OPERATEUR(S) DE REPERAGE AYANT PARTICIPE AU REPERAGE.....	2
LE(S) SIGNATAIRE(S)	2
LE RAPPORT DE REPERAGE	2
LES CONCLUSIONS	4
LE(S) LABORATOIRE(S) D'ANALYSES.....	4
REFERENCES REGLEMENTAIRES ET NORMATIVES	5
LA MISSION DE REPERAGE	5
CONDITIONS DE REALISATION DU REPERAGE	7
RESULTATS DETAILLES DU REPERAGE	7
SIGNATURES	9
ANNEXES	10

Nombre de pages de rapport : 5 page(s)

Nombre de pages d'annexes : 4 page(s)

Les conclusions

Avertissement : La présente mission de repérage ne répond pas aux exigences prévues pour les missions de repérage des matériaux et produits contenant de l'amiante avant démolition d'immeuble (liste C) ou avant réalisation de travaux (liste C) dans l'immeuble concerné et son rapport ne peut donc pas être utilisé à ces fins.

Nota : Selon l'article 6 de l'arrêté du 12 décembre 2012, en présence d'amiante et sans préjudice des autres dispositions réglementaires, l'opérateur de repérage mentionne la nécessité d'avertir toute personne pouvant intervenir sur ou à proximité des matériaux et produits concernés ou de ceux les recouvrant ou les protégeant.

**Dans le cadre de la mission décrit en tête de rapport, il n'a pas été repéré de matériaux et produits contenant de l'amiante définis dans la liste A.
Dans le cadre de la mission décrit en tête de rapport, il n'a pas été repéré de matériaux et produits contenant de l'amiante définis dans la liste B.**

Réserves et/ou investigations complémentaires demandées

Néant

Liste des éléments ne contenant pas d'amiante après analyse

Matériaux et produits	Localisation	Numéro de prélèvement	Numéro d'analyse	Photo
SANS OBJET				

Matériaux et produits contenant de l'amiante

Matériaux et produits	Localisation	Résultat de l'évaluation de l'état de conservation (1)	Sur avis de l'opérateur	Après analyse
SANS OBJET				

(1) Résultat de l'évaluation de l'état de conservation :

Matériaux et produits de la liste A

N = 1 Bon état de conservation - Une nouvelle vérification de l'état de conservation doit être effectuée dans 3 ans

N = 2 Etat intermédiaire de conservation - Une mesure d'empoussièrement doit être réalisée. Si le résultat est < à 5 f/l, Cela équivaut à un score 1. Si le résultat est > à 5 f/l, cela équivaut à un score 3.

N = 3 Matériaux dégradés - Mesures conservatoires avant travaux par protection du site - Travaux de confinement ou de retrait - Inspection visuelle et mesure d'empoussièrement.

Matériaux et produits de la liste B

EP = évaluation périodique ; AC1 = action corrective de premier niveau ; AC2 = action corrective de second niveau

Matériaux et produits susceptibles de contenir l'amiante

Matériaux et produits	Localisation	Raison de l'impossibilité de conclure
SANS OBJET		

Liste des locaux et éléments non visités

Concerne les locaux ou parties de locaux, composants ou parties de composants qui n'ont pu être visités et pour lesquels des investigations complémentaires sont nécessaires afin de statuer sur la présence ou l'absence d'amiante.

Locaux non visités

Etage	Locaux	Raisons
SANS OBJET		

Eléments non visités

Local	Partie de local	Composant	Partie de composant	Raison
SANS OBJET				

Le(s) laboratoire(s) d'analyses

Sans objet

F9329-

SARL ACDI 87 boulevard Carnot 47000 AGEN
Tél : 05 53 66 46 00 - Fax : 05 53 66 50 89
Siret : 444 601 777 00022 - APE : 7490 B
Assurance RCP n° 7603326104 délivrée par AXA

Références réglementaires et normatives

Textes réglementaires

- Arrêté du 26 juin 2013 modifiant l'arrêté du 12 décembre 2012 relatif aux critères d'évaluation de l'état de conservation des matériaux et produits de la liste A contenant de l'amiante et au contenu du rapport de repérage et modifiant l'arrêté du 12 décembre 2012 relatif aux critères d'évaluation de l'état de conservation des matériaux et produits de la liste B contenant de l'amiante et du risque de dégradation lié à l'environnement ainsi que le contenu du rapport de repérage.
- Articles L. 1334-13, R. 1334-15 à R. 1334-18, R. 1334-20, R. 1334-21, R. 1334-23, R. 1334-24, R. 1334-25, R. 1334-27, R. 1334-28, R. 1334-29 et R. 1334-29-4 du Code de la Santé Publique
- Annexe 13.9 du Code de la Santé Publique, liste A et B
- Arrêté du 12 décembre 2012 relatif aux critères d'évaluation de l'état de conservation des matériaux et produits de la liste A contenant de l'amiante et au contenu du rapport de repérage
- Arrêté du 12 décembre 2012 relatif aux critères d'évaluation de l'état de conservation des matériaux et produits de la liste B contenant de l'amiante et au contenu du rapport de repérage
- Décret 2012-639 du 4 mai 2012 relatif aux risques d'exposition à l'amiante
- Décret 2011-629 du 3 juin 2011 relatif à la protection de la population contre les risques sanitaires liés à une exposition à l'amiante dans les immeubles bâtis
- Décret n° 2010-1200 du 11 octobre 2010 pris pour l'application de l'article L. 271-6 du code de la construction et de l'habitation.
- Articles L 271-4 à L 271-6 du Code de la Construction et de l'Habitation
- Arrêté du 21 novembre 2006 définissant les critères de certification des compétences des personnes physiques opérateurs de repérage et de diagnostic amiante dans les immeubles bâtis et les critères d'accréditation des organismes de certification

Norme(s) utilisée(s)

- Norme NF X 46-020 de août 2017 : « Repérage amiante - Repérage des matériaux et produits contenant de l'amiante dans les immeubles bâtis - Mission et méthodologie ».

La mission de repérage

L'objet de la mission

Dans le cadre de la vente de l'immeuble bâti, ou de la partie d'immeuble bâti, décrit en page de couverture du présent rapport, la mission consiste à repérer dans cet immeuble, ou partie d'immeuble, certains matériaux ou produits contenant de l'amiante conformément à la législation en vigueur.

Pour s'exonérer de tout ou partie de sa garantie des vices cachés, le propriétaire vendeur annexe à la promesse de vente ou au contrat de vente le présent rapport.

L'inspection réalisée ne porte que sur l'état visuel des matériaux et produits des composants de la construction, sans démolition, sans dépose de revêtement, ni manipulation importante de mobilier, et est limitée aux parties visibles et accessibles à la date de l'inspection.

Clause de validité

Seule l'intégralité du rapport original peut engager la responsabilité de la société SARL ACDI.

Le présent rapport ne peut en aucun cas être utilisé comme un repérage préalable à la réalisation de travaux.

Le cadre de la mission

L'intitulé de la mission

«Repérage en vue de l'établissement du constat établi à l'occasion de la vente de tout ou partie d'un immeuble bâti».

Le cadre réglementaire de la mission

L'article L 271-4 du code de la construction et de l'habitation prévoit qu' «en cas de vente de tout ou partie d'un immeuble bâti, un dossier de diagnostic technique, fourni par le vendeur, est annexé à la promesse de vente ou, à défaut de promesse, à l'acte authentique de vente. En cas de vente publique, le dossier de diagnostic technique est annexé au cahier des charges.» Le dossier de diagnostic technique comprend, entre autres, «l'état mentionnant la présence ou l'absence de matériaux ou produits contenant de l'amiante prévu à l'article L. 1334-13 du code de la santé publique ».

La mission, s'inscrivant dans ce cadre, se veut conforme aux textes réglementaires de référence mentionnés en page de couverture du présent rapport.

L'objectif de la mission

«Le repérage a pour objectif d'identifier et de localiser les matériaux et produits contenant de l'amiante mentionnés dans l'annexe 13.9 du Code de la santé publique.»

Ces matériaux et produits étant susceptibles de libérer des fibres d'amiante en cas d'agression mécanique résultant de l'usage des locaux (chocs et frottements) ou générée à l'occasion d'opérations d'entretien ou de maintenance.

Le programme de repérage de la mission réglementaire

Le programme de repérage est défini à minima par l'Annexe 13.9 du Code de la santé publique modifié (Liste A et B) et se limite pour une mission normale à la recherche de matériaux et produits contenant de l'amiante dans les composants et parties de composants de la construction y figurant.

Annexe 13.9 du Code de la santé publique

Liste A mentionnée à l'article R1334-20 du Code de la santé publique

Composants à sonder ou à vérifier

Flocages
Calorifugeages
Faux plafonds

Liste B mentionnée à l'article R1334-21 du Code de la santé publique	
Composant de la construction	Partie du composant à vérifier ou à sonder
1 - Parois verticales intérieures	
Murs et cloisons « en dur » et poteaux (périphériques et intérieurs).	Enduits projetés, revêtements durs (plaques menuiserie, amiante-ciment) et entourages de poteaux (carton, amiante-ciment, matériau sandwich, carton + plâtre), coffrage perdu.
Cloisons (légères et préfabriquées), gaines et coffres.	Enduits projetés, panneaux de cloisons.
2 - Planchers et plafonds	
Plafonds, poutres et charpentes, gaines et coffres	Enduits projetés, panneaux collés ou vissés
Planchers	Dalles de sol
3 - Conduits, canalisations et équipements intérieurs	
Conduits de fluides (air, eau, autres fluides...)	Conduits, enveloppes de calorifuges
Clapets / Volets coupe-feu	Clapets, volets, rebouchage
Porte coupe-feu	Joints (tresses, bandes)
Vide-ordure	Conduits
4 – Eléments extérieurs	
Toitures.	Plaques, ardoises, accessoires de couverture (composites, fibres-ciment), bardeaux bitumineux.
Bardages et façades légères.	Plaques, ardoises, panneaux (composites, fibres-ciment).
Conduits en toiture et façade.	Conduits en amiante-ciment : eaux pluviales, eaux usées, conduits de fumée.

Important : Le programme de repérage de la mission de base est limitatif. Il est plus restreint que celui élaboré pour les missions de repérage de matériaux ou produits contenant de l'amiante avant démolition d'immeuble ou celui à élaborer avant réalisation de travaux.

Le programme de repérage complémentaire (le cas échéant)

En plus du programme de repérage réglementaire, le présent rapport porte sur les parties de composants suivantes (Les dénominations retenues sont celles figurant au Tableau A.1 de l'Annexe A de la norme NF X 46-020) :

Composant de la construction	Partie du composant ayant été inspecté	Sur demande ou sur information
SANS OBJET		

Le périmètre de repérage effectif (Vente)

Il s'agit de l'ensemble des locaux ou parties de l'immeuble concerné par la mission de repérage figurant sur le schéma de repérage joint en annexe à l'exclusion des locaux ou parties d'immeuble n'ayant pu être visités.

Bâtiment – Etage	Locaux
(Rdc)	Entrée_Rdc, Cuisine_Rdc, Cage d'escalier_Rdc, Toilettes_Rdc, Séjour_Rdc
(1er)	Palier_1er, Chambre_1_1er, Chambre_2_1er, Chambre_3_1er, Salle d'eau_1er
(2ème)	Combles_2ème
(Rdc)	Garage_Rdc, abris jardin_Rdc

Désignation	Sol Caractéristiques	Murs Caractéristiques	Plafond Caractéristiques
Rdc - Entrée_Rdc	Carrelage sur Plancher béton	Peinture sur Lambris bois et plâtre	Peinture sur plâtre
Rdc - Cuisine_Rdc	Carrelage sur Plancher béton	Toile de verre, peinture et faïence sur Lambris bois et plâtre	Peinture sur plâtre
Rdc - Cage d'escalier_Rdc	Carrelage sur Plancher béton	Peinture sur Lambris bois et plâtre	Peinture sur plâtre
Rdc - Toilettes_Rdc	Carrelage sur Plancher béton	Papier peint et faïence sur Plâtre	Peinture sur plâtre
Rdc - Séjour_Rdc	Carrelage sur Plancher béton	Peinture sur Plâtre	Peinture sur plâtre
1er - Palier_1er	Carrelage sur Plancher poutrelles et hourdis	Peinture sur Plâtre	Peinture sur plâtre
1er - Chambre_1_1er	Linoléum sur Plancher poutrelles et hourdis	Papier peint sur Plâtre	Peinture sur plâtre
1er - Chambre_2_1er	Parquet bois sur Plancher poutrelles et hourdis	Papier peint sur Plâtre	Peinture sur plâtre
1er - Chambre_3_1er	Parquet bois sur Plancher poutrelles et hourdis	Peinture sur Plâtre	Peinture sur plâtre
1er - Salle d'eau_1er	Carrelage sur Plancher poutrelles et hourdis	Peinture et faïence sur Plâtre	Peinture sur plâtre
2ème - Combles_2ème	Isolation sur Plancher béton	Brut sur Brique	Brut sur Béton
Rdc - Garage_Rdc	Chape brute sur Plancher béton	Crépi sur Brique et pierre	Brut sur Charpente bois sous couverture tuiles
Rdc - abris jardin_Rdc	Terre battue	Brut sur Parpaing	Brut sur Charpente bois sous

Désignation	Sol Caractéristiques	Murs Caractéristiques	Plafond Caractéristiques
			couverture tuiles

Conditions de réalisation du repérage

Bilan de l'analyse documentaire

Documents demandés : Sans objet

Documents remis :

Date(s) de visite des locaux

Date(s) de visite de l'ensemble des locaux : 06/10/2020

Nom de l'opérateur : Vincent MEYNARD

Écarts, adjonctions, suppressions par rapport aux normes en vigueur

La mission de repérage s'est déroulée conformément aux prescriptions de la norme NF X 46-020, révision août 2017.

Plan et procédures de prélèvements

L'ensemble des prélèvements a été réalisé dans le respect du plan et des procédures d'intervention

Résultats détaillés du repérage

Synthèse des résultats du repérage

Composants de la construction	Partie du composant vérifié ou sondé	Localisation	Photos n°	Prélèvements Echantillons n°	Analyses n°	Présence d'amiante (*)	Résultat de l'évaluation de l'état de conservation (2)	Mesures d'ordre général préconisées	Analyse ou éléments de décision de l'opérateur en absence d'analyse
SANS OBJET									

(*) S : attente du résultat du laboratoire ou susceptible

Liste des matériaux ou produits contenant de l'amiante

SANS OBJET

Liste des matériaux ou produits contenant de l'amiante après analyse en laboratoire

Matériaux et produits	Localisation	Numéro de prélèvement	Numéro d'analyse	Résultat de l'évaluation de l'état de conservation (2)
SANS OBJET				

Liste des matériaux ou produits contenant de l'amiante sur jugement personnel de l'opérateur

Matériau ou produit	Localisation	Résultat de l'évaluation de l'état de conservation (2)	Analyse ou éléments de décision de l'opérateur en absence d'analyse	Mesures d'ordre général préconisées
SANS OBJET				

Liste des matériaux ou produits susceptibles de contenir de l'amiante, mais n'en contenant pas après analyse en laboratoire

Matériaux et produits	Localisation	Numéro de prélèvement	Numéro d'analyse	Photo
SANS OBJET				

Devoir de conseil : Sans objet

(2) Evaluation de l'état de conservation

Pour les produits et matériaux de liste A:

Article R1334-20 du code de la santé publique : En fonction du résultat de l'évaluation de l'état de conservation, les propriétaires procèdent :

N=1 - Contrôle périodique de l'état de conservation de ces matériaux et produits dans les conditions prévues à l'article R. 1334-27 ; ce contrôle est effectué dans un délai maximal de trois ans à compter de la date de remise au propriétaire des résultats du contrôle, ou à l'occasion de toute modification substantielle de l'ouvrage et de son usage ; La personne ayant réalisé cette évaluation en remet les résultats au propriétaire contre accusé de réception.

N=2 - Dans un délai de 3 mois après remise au propriétaire du rapport de repérage ou des résultats de la dernière évaluation de l'état de conservation et selon les modalités prévues à l'article R. 1334-25, à une surveillance du niveau d'empoussièrement dans l'atmosphère par un organisme agréé en microscopie électronique à transmission.

N=3 - Travaux de confinement ou de retrait de l'amiante, selon les modalités prévues à l'article R. 1334-29.

Article R1334-28 du code de la santé publique : Mesures d'empoussièrement

Si le niveau d'empoussièrement mesuré dans l'air en application de l'article R1334-27 est inférieur ou égal à la valeur de cinq fibres par litre, le propriétaire fait procéder à l'évaluation périodique de l'état de conservation des matériaux et produits de la liste A contenant de l'amiante prévue à l'article R1334-20, dans un délai maximal de trois ans à compter de la date de remise des résultats des mesures d'empoussièrement ou à l'occasion de toute modification substantielle de l'ouvrage ou de son usage.

Si le niveau d'empoussièrement en application de l'article R1334-27 est supérieur à 5 fibres par litre, les propriétaires procèdent à des travaux de confinement ou de retrait de l'amiante, selon les modalités prévues à l'article R1334-29. Les travaux doivent être achevés dans un délai de trente-six mois à compter de la date à laquelle leur sont remis les résultats du contrôle.

Pendant la période précédant les travaux, des mesures conservatoires appropriées sont mises en œuvre afin de réduire l'exposition des occupants et de la maintenir au niveau le plus bas possible, et, dans tous les cas, à un niveau d'empoussièrement inférieur à cinq fibres par litre. Les mesures conservatoires ne doivent conduire à aucune sollicitation des matériaux et produits concernés par les travaux.

Pour les produits et matériaux de la liste B

Ces recommandations consistent en :

1. Soit une « évaluation périodique », lorsque le type de matériau ou produit concerné contenant de l'amiante, la nature et l'étendue des dégradations qu'il présente et l'évaluation du risque de dégradation ne conduisent pas à conclure à la nécessité d'une action de protection immédiate sur le matériau ou produit. Dans ce cas, l'opérateur de repérage indique au propriétaire que cette évaluation périodique consiste à :

a) Contrôler périodiquement que l'état de dégradation des matériaux et produits concernés ne s'aggrave pas et, le cas échéant, que leur protection demeure en bon état de conservation ;

b) Rechercher, le cas échéant, les causes de dégradation et prendre les mesures appropriées pour les supprimer.

2. Soit une « action corrective de premier niveau », lorsque le type de matériau ou produit concerné contenant de l'amiante, la nature et l'étendue des dégradations et l'évaluation du risque de dégradation conduisent à conclure à la nécessité d'une action de remise en état limitée au remplacement, au recouvrement ou à la protection des seuls éléments dégradés. A cette recommandation est associé, le cas échéant, un rappel de l'obligation de faire appel à une entreprise certifiée pour le retrait ou le confinement. Dans ce cas, l'opérateur de repérage indique au propriétaire que cette action corrective de premier niveau consiste à :

a) Rechercher les causes de la dégradation et définir les mesures correctives appropriées pour les supprimer ;

b) Procéder à la mise en œuvre de ces mesures correctives afin d'éviter toute nouvelle dégradation et, dans l'attente, prendre les mesures de protection appropriées afin de limiter le risque de dispersion des fibres d'amiante ;

c) Veiller à ce que les modifications apportées ne soient pas de nature à aggraver l'état des autres matériaux et produits contenant de l'amiante restant accessibles dans la même zone ;

d) Contrôler périodiquement que les autres matériaux et produits restant accessibles ainsi que, le cas échéant, leur protection demeurent en bon état de conservation.

3. Soit une « action corrective de second niveau », qui concerne l'ensemble d'une zone, de telle sorte que le matériau ou produit ne soit plus soumis à aucune agression ni dégradation. Dans ce cas, l'opérateur de repérage indique au propriétaire que cette action corrective de second niveau consiste à :

a) Prendre, tant que les mesures mentionnées au c n'ont pas été mises en place, les mesures conservatoires appropriées pour limiter le risque de dégradation et la dispersion des fibres d'amiante. Cela peut consister à adapter, voire condamner l'usage des locaux concernés afin d'éviter toute exposition et toute dégradation du matériau ou produit contenant de l'amiante. Durant les mesures conservatoires, et afin de vérifier que celles-ci sont adaptées, une mesure d'empoussièrement est réalisée, conformément aux dispositions du code de la santé publique ;

b) Procéder à une analyse de risque complémentaire, afin de définir les mesures de protection ou de retrait les plus adaptées, prenant en compte l'intégralité des matériaux et produits contenant de l'amiante dans la zone concernée ;

c) Mettre en œuvre les mesures de protection ou de retrait définies par l'analyse de risque ;

d) Contrôler périodiquement que les autres matériaux et produits restant accessibles, ainsi que leur protection, demeurent en bon état de conservation.

L'opérateur de repérage peut apporter des compléments et précisions à ces recommandations en fonction des situations particulières rencontrées lors de l'évaluation de l'état de conservation.

Signatures

Le présent rapport est établi par une personne dont les compétences sont certifiées par :LCP
CERTIFICATION.

Adresse de l'organisme certificateur : 23 Bis rue Thomas Edison 33610 CANEJAN

Cachet de l'entreprise

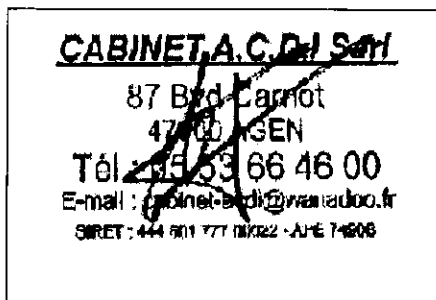

Fait à AGEN,
Le 06/10/2020

Par : SARL ACDI
Nom et prénom de l'opérateur : Vincent MEYNARD

La société SARL ACDI atteste que ni ses employés, ni elle-même, ne reçoivent, directement ou indirectement, de la part d'une entreprise pouvant réaliser des travaux sur les ouvrages, installations ou équipements sur lesquels porte sa prestation, aucun avantage ni rétribution, sous quelque forme que ce soit.

ANNEXES

Schéma de repérage

Croquis : Rdc



abris jardin_rdc

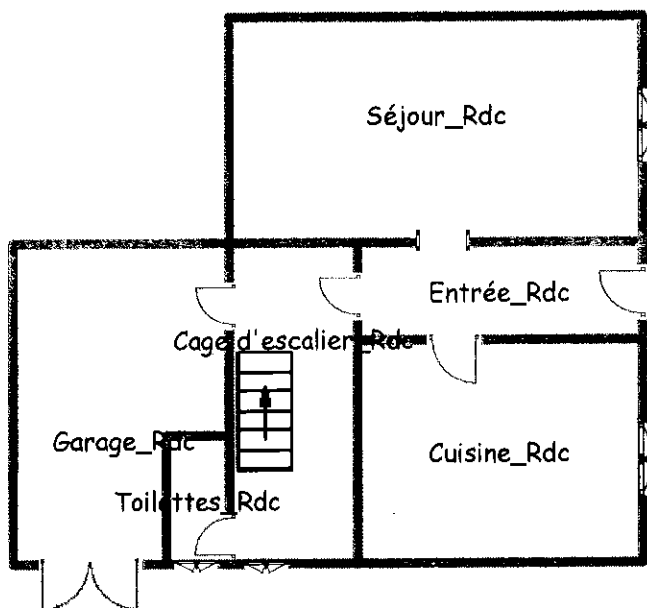

Croquis : 1er

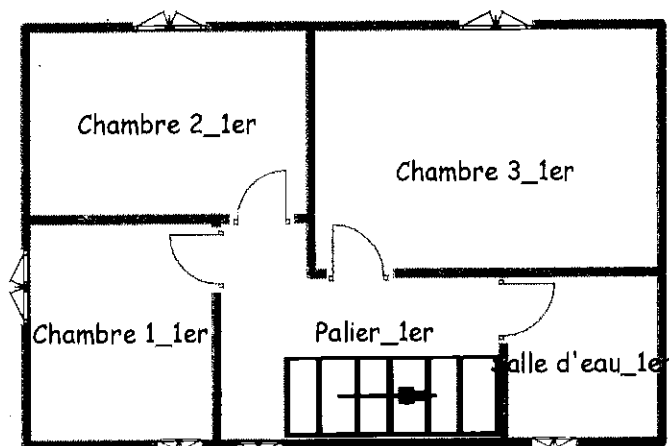



Certificat de compétences Diagnostiqueur Immobilier N°0158

MONSIEUR MEYNARD Vincent

Table with 2 columns: Competence (e.g., Amiante sans mention, DPE individuel) and Details (e.g., Amiante, Date d'effet: 30/01/2018, Date d'expiration: 29/01/2023)

Ce certificat est émis pour servir et valoir ce que de droit, Edité le 17/12/2018, à Serre les Sapins par DEWASMES Christie Présidente.

Handwritten signature

*Mission de repérage des matériaux et produits de la liste A et des matériaux de la liste B et évaluations périodiques de l'état de conservation des matériaux de la liste A dans les bâtiments autres que ceux relevant de la mission...

LCP certification

enr287@ LE CERTIFICAT V001 du 2802 2018 Siège : 25, rue Champagne 25000 SERRE LES SAPINS Administratif : 7 b, rue de Champagne 25300 HOUTAUD



Accréditation N° 4-0250 Parties agréées sur www.cefruc.fr

Votre Agent Général
MM CLAVERE ET THALAMAS
7B RUE DU PONT ST PIERRE
BP 23087
31025 TOULOUSE CEDEX 3
☎ **0561595959**
☎ **05 61 59 24 59**

N°ORIAS 08 040 803 (LAURENT
CLAVERE)
11 063 765 (JEAN THALAMAS)
Site ORIAS www.orias.fr



Assurance et Banque

SARL AG CERTIFICATION DIAGNOST
87 BD DU PRESIDENT CARNOT
47000 AGEN

Votre contrat

Responsabilité Civile Prestataire
Souscrit le **15/05/2018**

Vos références

Contrat
7603326104
Client
1317981804

Date du courrier
01 juillet 2020

Votre attestation Responsabilité Civile Prestataire

AXA France IARD atteste que :
AG CERTIFICATION DIAGNOST

Est titulaire du contrat d'assurance n° **7603326104** ayant pris effet le **15/05/2018**.
Ce contrat garantit les conséquences pécuniaires de la Responsabilité civile pouvant lui incomber du fait
de l'exercice des activités suivantes :

DIAGNOSTICS TECHNIQUES IMMOBILIERS

La garantie s'exerce à concurrence des montants de garanties figurant dans le tableau ci-après.

La présente attestation est valable du **01/07/2020** au **01/07/2021** et ne peut engager l'assureur
au-delà des limites et conditions du contrat auquel elle se réfère.

Guillaume Borie
Directeur Général Délégué

Eléments d'information

Les maladies liées à l'amiante sont provoquées par l'inhalation des fibres. Toutes les variétés d'amiante sont classées comme substances cancérigènes avérées pour l'homme. L'inhalation de fibres d'amiante est à l'origine de cancers (mésothéliomes, cancers broncho-pulmonaires) et d'autres pathologies non cancéreuses (épandements pleuraux, plaques pleurales).

L'identification des matériaux et produits contenant de l'amiante est un préalable à l'évaluation et à la prévention des risques liés à l'amiante. Elle doit être complétée par la définition et la mise en œuvre de mesures de gestion adaptées et proportionnées pour limiter l'exposition des occupants présents temporairement ou de façon permanente dans l'immeuble. L'information des occupants présents temporairement ou de façon permanente est un préalable essentiel à la prévention du risque d'exposition à l'amiante.

Il convient donc de veiller au maintien du bon état de conservation des matériaux et produits contenant de l'amiante afin de remédier au plus tôt aux situations d'usure anormale ou de dégradation.

Il conviendra de limiter autant que possible les interventions sur les matériaux et produits contenant de l'amiante qui ont été repérés et de faire appel aux professionnels qualifiés, notamment dans le cas de retrait ou de confinement de ce type de matériau ou produit.

Enfin, les déchets contenant de l'amiante doivent être éliminés dans des conditions strictes. Renseignez-vous auprès de votre mairie ou de votre préfecture. Pour connaître les centres d'élimination près de chez vous, consultez la base de données « déchets » gérée par l'ADEME, directement accessible sur le site internet www.sinoe.org.



ETAT DES INSTALLATIONS ELECTRIQUES INTERIEURES DES IMMEUBLES A USAGE D'HABITATION

Selon l'arrêté du 28 septembre 2017 définissant le modèle et la méthode de réalisation de l'état de l'installation intérieure d'électricité dans les immeubles à usage d'habitation

N° de dossier : F9329

Date du rapport : 06 octobre 2020



Mr MEYNARD Vincent
Certificat N° 0158
Termites-Amiante-Plomb-Electricité-
Gaz- DPE tous
types de bâtiments

1 - Désignation et description du local d'habitation et de ses dépendances

• Localisation du ou des bâtiments		
Département :	LOT ET GARONNE	
Commune :	47400 TONNEINS	
Adresse :	2116 Route d'Ayet	
Référence cadastrale :	ZY	
N° de parcelle :	209	
Désignation et situation du ou des lots de (co)propriété :		
Destination du bien :	Vente	
Type de bâtiment	Maison individuelle	
Année de construction	1971 - 1980	
Année de l'installation	+ de 15 ans	
Distributeur d'électricité	ENEDIS	
• Identification des parties du bien n'ayant pu être visitées et justification		
SANS OBJET		

2 - Identification du donneur d'ordre / propriétaire

Désignation du donneur d'ordre	Désignation du propriétaire
Nom: Maître TANDONNET	Nom et prénom : Mr et Mme HARLAIS et DUCASSE Johann et Maité
Adresse: 18 rue Diderot 47000 AGEN	Adresse : 2116 Route d ayet 47400 TONNEINS
Qualité du donneur d'ordre (sur déclaration de l'intéressé) : Notaire	

3 - Identification de l'opérateur ayant réalisé l'intervention et signé le rapport

Identité de l'opérateur de diagnostic:	
Prénom et nom: Vincent MEYNARD	
Raison sociale et nom de l'entreprise : SARL ACDI	
Adresse:	87 boulevard Carnot 47000 AGEN
N° Siret :	444 601 777 000 22
Désignation de la compagnie d'assurance:	AXA Police n° 7603326104 (01 juillet 2021)
N° de police et date de validité:	7603326104 - 01 juillet 2021
Le présent rapport est établi par une personne dont les compétences sont certifiées par :	
Organisme de certification :	LCP CERTIFICATION
Adresse de l'organisme	23 Bis rue Thomas Edison 33610 CANEJAN
Numéro de certification :	0158
Date de validité du certificat de compétence :	17/12/2023

Références réglementaires :

- Arrêté du 28 septembre 2017 définissant le modèle et la méthode de réalisation de l'état de l'installation intérieure d'électricité dans les immeubles à usage d'habitation.
- Décret n° 2016-1105 du 11 août 2016 relatif à l'état de l'installation intérieure d'électricité dans les logements en locations
- Arrêté du 2 décembre 2011 modifiant l'arrêté du 8 juillet 2008 modifié définissant les critères de certification des compétences des personnes physiques réalisant l'état de l'installation intérieure d'électricité et les critères d'accréditation des organismes de certification.
- Décret n° 2011-413 du 13 avril 2011 relatif à la durée de validité du diagnostic de performance énergétique
- Décret n° 2010-301 du 22 mars 2010 modifiant le décret n° 72-1120 du 14 décembre 1972 relatif au contrôle et à l'attestation de la conformité des installations électriques intérieures aux règlements et normes de sécurité en vigueur
- Arrêté du 10 décembre 2009 modifiant l'arrêté du 8 juillet 2008 définissant les critères de certification des compétences des personnes physiques réalisant l'état de l'installation intérieure d'électricité et les critères d'accréditation des organismes de certification.
- Décret n° 2010-1200 du 11 octobre 2010 pris pour l'application de l'article L. 271-6 du code de la construction et de l'habitation.
- Arrêté du 8 juillet 2008 définissant les critères de certification des compétences des personnes physiques réalisant l'état de l'installation intérieure d'électricité et les critères d'accréditation des organismes de certification.
- Décret n° 2008-384 du 22 avril 2008 relatif à l'état de l'installation intérieure d'électricité dans les immeubles à usage d'habitation
- Articles L 271-4 à L 271-6 du Code de la Construction et de l'Habitation
- Article L134-7 du Code la construction et de l'habitation Modifié par Loi n°2006-1772 du 30 décembre 2006 - art. 59
- Décret n°2006-1114 du 5 septembre 2006 relatif aux diagnostics techniques immobiliers et modifiant le code de la construction et de l'habitation et le code de la santé publique.
- Ordonnance n°2005-655 du 8 juin 2005 relative au logement et à la construction
- Décret n°2001-222 du 6 mars 2001 modifiant le décret n° 72-1120 du 14 décembre 1972 relatif au contrôle et à l'attestation de la conformité des installations électriques intérieures aux règlements et normes de sécurité en vigueur.
- Décret n°2001-222 du 6 mars 2001 modifiant le décret n° 72-1120 du 14 décembre 1972 relatif au contrôle et à l'attestation de la conformité des installations électriques intérieures aux règlements et normes de sécurité en vigueur.

4 / Limites du domaine d'application du diagnostic

Le diagnostic porte uniquement sur l'ensemble de l'installation intérieure d'électricité à basse tension des locaux à usage d'habitation située en aval de l'appareil général de commande et de protection de cette installation. Il ne concerne pas les matériels d'utilisation amovibles, ni les circuits internes des matériels d'utilisation fixes, destinés à être reliés à l'installation électrique fixe, ni les installations de production ou de stockage par batterie d'énergie électrique du générateur jusqu'au point d'injection au réseau public de distribution d'énergie ou au point de raccordement à l'installation intérieure. Il ne concerne pas non plus les circuits de téléphonie, de télévision, de réseau informatique, de vidéophonie, de centrale d'alarme, etc., lorsqu'ils sont alimentés en régime permanent sous une tension inférieure ou égale à 50 V en courant alternatif et 120 V en courant continu.

L'intervention de l'opérateur de diagnostic ne porte que sur les constituants visibles, visitables, de l'installation au moment du diagnostic. Elle s'effectue sans déplacement de meubles ni démontage de l'installation électrique (hormis le démontage des capots des tableaux électriques lorsque cela est possible) ni destruction des isolants des câbles.

Des éléments dangereux de l'installation intérieure d'électricité peuvent ne pas être repérés, notamment:

- les parties de l'installation électrique non visibles (incorporées dans le gros œuvre ou le second œuvre ou masquées par du mobilier) ou nécessitant un démontage ou une détérioration pour pouvoir y accéder (boîtes de connexion, conduits, plinthes, gouffottes, huisseries, éléments chauffants incorporés dans la maçonnerie, luminaires des piscines plus particulièrement);
- les parties non visibles ou non accessibles des tableaux électriques après démontage de leur capot;
- inadéquation entre le courant assigné (calibre) des dispositifs de protection contre les surintensités et la section des conducteurs sur toute la longueur des circuits.

5 – Conclusion relative à l'évaluation des risques pouvant porter atteinte à la sécurité des personnes

- L'installation intérieure d'électricité ne comporte aucune anomalie
- L'installation intérieure d'électricité comporte une ou des anomalies

Anomalies avérées selon les domaines suivants



- 1. Appareil général de commande et de protection et son accessibilité.
- 2. Dispositif de protection différentielle à l'origine de l'installation / Prise de terre et installation de mise à la terre.
- 3. Dispositif de protection contre les surintensités adapté à la section des conducteurs, sur chaque circuit.
- 4. La liaison équipotentielle et installation électrique adaptées aux conditions particulières des locaux contenant une douche ou une baignoire.
- 5. Matériels électriques présentant des risques de contacts directs avec des éléments sous tension – Protection mécanique des conducteurs
- 6. Matériels électriques vétustes, inadaptés à l'usage.

Installations particulières

- P1, P2. Appareils d'utilisation situés dans des parties communes et alimentés depuis la partie privative ou inversement.
- P3. Piscine privée, ou bassin de fontaine.

Informations complémentaires

- IC : Socles de prise de courant, dispositif à courant différentiel résiduel à haute sensibilité.

	Libellé (1) et localisation (*) des anomalies	Libellé (1) des mesures compensatoires (2) correctement mises en œuvre	Photo
2 - Dispositif de protection différentielle à l'origine de l'installation / Prise de terre et installation de mise à la terre			
	(B3.3.6 a1) Au moins un socle de prise de courant ne comporte pas de broche de terre.	(B3.3.6.1) Alors que des socles de prise de courant ou des circuits de l'installation ne sont pas reliés à la terre (B.3.3.6 a1), a2 et a3), la mesure compensatoire suivante est correctement mise en œuvre : - protection du (des) circuit (s) concerné (s) ou de l'ensemble de l'installation électrique par au moins un dispositif différentiel à haute sensibilité <= 30 mA.	
	(B3.3.6 a3) Au moins un circuit (n'alimentant pas des socles de prises de courant) n'est pas relié à la terre.	(B3.3.6.1) Alors que des socles de prise de courant ou des circuits de l'installation ne sont pas reliés à la terre (B.3.3.6 a1), a2 et a3), la mesure compensatoire suivante est correctement mise en œuvre : - protection du (des) circuit (s) concerné (s) ou de l'ensemble de l'installation électrique par au moins un dispositif différentiel à haute sensibilité <= 30 mA.	
5 - Matériels électriques présentant des risques de contacts directs avec des éléments sous tension - Protection mécanique des conducteurs			
	(B7.3 d) L'installation électrique comporte au moins une connexion avec une partie active nue sous tension accessible.	Sans objet	
6 - Matériels électriques vétustes, inadaptés à l'usage			
	(B8.3 a) L'installation comporte au moins un matériel électrique vétuste.	Sans objet	
5 - Matériels électriques présentant des risques de contacts directs avec des éléments sous tension - Protection mécanique des conducteurs			

(B8.3 e) Au moins un conducteur isolé n'est pas placé sur toute sa longueur dans un conduit, une goulotte, une plinthe ou une huisserie, en matière isolante ou métallique, jusqu'à sa pénétration dans le matériel électrique qu'il alimente.	Sans objet	
--	------------	---

(1) Libellés repris de la norme NF C16-600 de juillet 2017

(2) Une mesure compensatoire est une mesure qui permet de limiter un risque de choc électrique lorsque les règles fondamentales de sécurité ne peuvent s'appliquer pleinement pour des raisons soit économiques, soit techniques, soit administratives. Le libellé de la mesure compensatoire est indiqué en regard de l'anomalie concernée.

(*) Avertissement : la localisation des anomalies n'est pas exhaustive. Il est admis que l'opérateur de diagnostic ne procède à la localisation que d'une anomalie par point de contrôle. Toutefois, cet avertissement ne concerne pas le test de déclenchement des dispositifs différentiels.

Libellé des informations complémentaire sur les socles de prise de courant, dispositif à courant différentiel résiduel à haute sensibilité

(B11 a1) L'ensemble de l'installation électrique est protégé par au moins un dispositif différentiel à haute sensibilité <= 30 mA.
(B11 b2) Au moins un socle de prise de courant n'est pas de type à obturateur.
(B11 c2) Au moins un socle de prise de courant ne possède pas un puits de 15 mm.

6 – Avertissement particulier

Libellé (1) des points de contrôle n'ayant pu être vérifiés	Motifs (2)
SANS OBJET	

(1) Libellés repris de la norme NF C16-600 de juillet 2017

(2) Motifs de l'impossibilité de vérification des points de contrôle

Libellé (1) des constatations diverses

SANS OBJET

(1) libellés des constatations diverses repris de la norme NF C16-600 de juillet 2017

Les constatations diverses concernent

- Des installations, parties d'installations ou spécificités non couvertes par le présent diagnostic.
- Des points de contrôle n'ayant pu être vérifiés.
- Des constatations concernant l'installation électrique et/ou son environnement.

Complément d'information sur les constatations diverses

SANS OBJET

7 – Conclusion relative à l'évaluation des risques relevant du devoir de conseil de professionnel

Sans objet

8 – Explications détaillées relatives aux risques encourus

Description des risques encourus en fonction des anomalies identifiées
<p align="center">Appareil général de commande et de protection</p> <p>cet appareil, accessible à l'intérieur du logement, permet d'interrompre, en cas d'urgence, en un lieu unique, connu et accessible, la totalité de la fourniture de l'alimentation électrique. Son absence, son inaccessibilité ou un appareil inadapté ne permet pas d'assurer cette fonction de coupure en cas de danger (risque d'électrisation, voire d'électrocution), d'incendie ou d'intervention sur l'installation électrique</p>
<p align="center">Dispositif de protection différentielle à l'origine de l'installation</p> <p>ce dispositif permet de protéger les personnes contre les risques de choc électrique lors d'un défaut d'isolement sur un matériel électrique. Son absence ou son mauvais fonctionnement peut être la cause d'une électrisation, voire d'une électrocution.</p>
<p align="center">Prise de terre et installation de mise à la terre</p> <p>Ces éléments permettent, lors d'un défaut d'isolement sur un matériel électrique, de dévier à la terre le courant de défaut dangereux qui en résulte. L'absence de ces éléments ou leur inexistence partielle, peut être la cause d'une électrisation, voire d'une électrocution.</p>
<p align="center">Dispositif de protection contre les surintensités</p> <p>Les disjoncteurs divisionnaires ou coupe-circuit à cartouche fusible, à l'origine de chaque circuit, permettent de protéger les conducteurs et câbles électriques contre les échauffements anormaux dus aux surcharges ou courts-circuits. L'absence de ces dispositifs de protection ou leur calibre trop élevé peut être à l'origine d'incendies.</p>
<p align="center">Liaison équipotentielle dans les locaux contenant une baignoire ou une douche</p> <p>Elle permet d'éviter, lors d'un défaut, que le corps humain ne soit traversé par un courant électrique dangereux. Son absence privilégie, en cas de défaut, l'écoulement du courant électrique par le corps humain, ce qui peut être la cause d'une électrisation, voire d'une électrocution.</p>
<p align="center">Conditions particulières : les locaux contenant une baignoire ou une douche</p> <p>Les règles de mise en œuvre de l'installation électrique à l'intérieur de tels locaux permettent de limiter le risque de chocs électriques, du fait de la réduction de la résistance électrique du corps humain lorsque celui-ci est mouillé ou immergé. Le non-respect de celles-ci peut être la cause d'une électrisation, voire d'une électrocution.</p>

<p align="center">Matériels électriques présentant des risques de contact direct</p> <p>Les matériels électriques dont des parties nues sous tension sont accessibles (matériels électriques anciens, fils électriques dénudés, bornes de connexion non placées dans une boîte équipée d'un capot, matériels électriques cassés, ...) présentent d'importants risques d'électrisation, voire d'électrocution.</p>
<p align="center">Matériels électriques vétustes ou inadaptés à l'usage</p> <p>Ces matériels électriques lorsqu'ils sont trop anciens n'assurent pas une protection satisfaisante contre l'accès aux parties nues sous tension ou ne possèdent plus un niveau d'isolement suffisant. Lorsqu'ils ne sont pas adaptés à l'usage que l'on veut en faire, ils deviennent très dangereux lors de leur utilisation. Dans les deux cas, ces matériels présentent d'importants risques d'électrisation, voire d'électrocution.</p>
<p align="center">Appareils d'utilisation situés dans des parties communes et alimentés depuis les parties privatives</p> <p>Lorsque l'installation électrique issue de la partie privative n'est pas mise en œuvre correctement, le contact d'une personne avec la masse d'un matériel électrique en défaut ou une partie active sous tension, peut être la cause d'électrisation, voire d'électrocution.</p>
<p align="center">Piscine privée ou bassin de fontaine</p> <p>Les règles de mise en œuvre de l'installation électrique et des équipements associés à la piscine ou au bassin de fontaine permettent de limiter le risque de chocs électriques, du fait de la réduction de la résistance électrique du corps humain lorsque celui-ci est mouillé ou immergé.</p>

Informations complémentaires
<p align="center">Dispositif(s) différentiel(s) à haute sensibilité protégeant tout ou partie de l'installation électrique :</p> <p>L'objectif est d'assurer rapidement la coupure du courant de l'installation électrique ou du circuit concerné, dès l'apparition d'un courant de défaut même de faible valeur. C'est le cas notamment lors de la défaillance occasionnelle (telle que l'usure normale ou anormale des matériels, l'imprudence ou le défaut d'entretien, la rupture du conducteur de mise à la terre d'un matériel électrique...) des mesures classiques de protection contre les risques d'électrisation, voire d'électrocution.</p>
<p align="center">Socles de prise de courant de type à obturateurs :</p> <p>L'objectif est d'éviter l'introduction, en particulier par un enfant, d'un objet dans une alvéole d'un socle de prise de courant sous tension pouvant entraîner des brûlures graves et/ou l'électrisation, voire l'électrocution.</p>
<p align="center">Socles de prise de courant de type à puits (15 mm minimum) :</p> <p>La présence de puits au niveau d'un socle de prise de courant évite le risque d'électrisation, voire d'électrocution, au moment de l'introduction des fiches mâles non isolées d'un cordon d'alimentation.</p>

Le présent rapport est établi par une personne dont les compétences sont certifiées par : LCP CERTIFICATION.

Adresse de l'organisme certificateur : 23 Bis rue Thomas Edison 33610 CANEJAN

Le présent rapport est valable jusqu'au 05/10/2023

Cachet de l'entreprise

Dates de visite et d'établissement de l'état

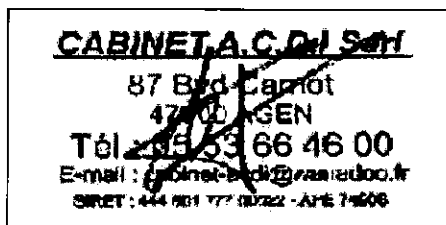

Visite effectuée le 06 octobre 2020
Etat rédigé à AGEN, le 06 octobre 2020

Nom prénom: Vincent MEYNARD

La société SARL ACDI atteste que ni ses employés, ni elle-même, ne reçoit, directement ou indirectement, de la part d'une entreprise pouvant réaliser des travaux sur les ouvrages, installations ou équipements sur lesquels porte sa prestation, aucun avantage ni rétribution, sous quelque forme que ce soit.

Annexes

Attestation d'assurance

Votre Agent Général
MM CLAVERE ET THALAMAS
7B RUE DU PONT ST PIERRE
BP 23087
31025 TOULOUSE CEDEX 3
☎ **0561595959**
☎ **05 61 59 24 59**

N°ORIAS 08 040 803 (LAURENT
CLAVERE)
11 063 765 (JEAN THALAMAS)
Site ORIAS www.orias.fr



Assurance et Banque

SARL AG CERTIFICATION DIAGNOST
87 BD DU PRESIDENT CARNOT
47000 AGEN

Votre contrat

Responsabilité Civile Prestataire
Souscrit le **15/05/2018**

Vos références

Contrat
7603326104
Client
1317981804

Date du courrier
01 juillet 2020

Votre attestation Responsabilité Civile Prestataire

AXA France IARD atteste que :
AG CERTIFICATION DIAGNOST

Est titulaire du contrat d'assurance n° **7603326104** ayant pris effet le **15/05/2018**.
Ce contrat garantit les conséquences pécuniaires de la Responsabilité civile pouvant lui incomber du fait
de l'exercice des activités suivantes :

DIAGNOSTICS TECHNIQUES IMMOBILIERS

La garantie s'exerce à concurrence des montants de garanties figurant dans le tableau ci-après.

La présente attestation est valable du **01/07/2020** au **01/07/2021** et ne peut engager l'assureur
au-delà des limites et conditions du contrat auquel elle se réfère.

Guillaume Borie
Directeur Général Délégué

AXA France IARD, S.A. au capital de 214 799 030 €, 722 057 460 H.C.B. PARIS, TVA intracommunautaire n° FR 14 22 067 460 - Entreprises régies par le Code des Assurances - Opérations d'assurance exonérées de TVA - art. 263 C CGI - sauf pour les garanties portées par AXA Assistance France Assurances

1/2



Certificat de compétences Diagnostiqueur Immobilier N°0158

MONSIEUR MEYNARD Vincent

- Amiante sans mention* Amiante Date d'effet : 30/01/2018 : - Date d'expiration : 29/01/2023
DPE individuel Diagnostic de performances énergétiques Date d'effet : 07/03/2018 : - Date d'expiration : 06/03/2023
DPE avec mention DPE par immeuble, bâtiments à usage autre que d'habitation Date d'effet : 07/03/2018 : - Date d'expiration : 06/03/2023
Electricité Etat de l'installation intérieure électricité Date d'effet : 17/12/2018 : - Date d'expiration : 16/12/2023
Gaz Etat de l'installation intérieure gaz Date d'effet : 07/03/2018 : - Date d'expiration : 06/03/2023
Plomb sans mention Constat du risque d'exposition au plomb Date d'effet : 26/03/2018 : - Date d'expiration : 25/03/2023
Termites métropole Etat relatif à la présence de termites dans les bâtiments Date d'effet : 04/03/2018 : - Date d'expiration : 03/03/2023

Ce certificat est émis pour servir et valoir ce que de droit,
Edité le 17/12/2018, à Serre les Sapins par DEWASMES Christie Présidente.

*Missions de repérage des matériaux et produits de la liste A et des matériaux de la liste B et évaluations préliminaires de l'état de conservation des matériaux de la liste A dans les bâtiments autres que ceux relevant de la invention
*Mission de repérage des matériaux et produits de la liste A et des matériaux de la liste B et évaluations préliminaires de l'état de conservation des matériaux de la liste A dans des Monuments de grande hauteur, dans des établissements recevant du public répondant aux catégories 1 à 4, dans des immeubles de grand hauteur plus de 300 personnes ou dans des bâtiments industriels.

LCP certification

enr287@ LE CERTIFICAT V001 du 2802 2018

Siège : 25, rue Champenêtre 25000 SERRE LES SAPINS Administratif : 7 b, rue de Champagne 25300 HOUTAUD
Mail : contact@lcp-certification.fr Site : www.lcp-certification.fr Tel : 0805 380 666
SIRET : 8081481900016 RCS Besançon Code APE : 8559A
Doc : Annexe 087 LE CERTIFICAT V008 du 19 12 2017



Accréditation N° A-2550
Portée étendue sur
www.cofrac.fr

Attestation sur l'honneur

Je soussigné Vincent MEYNARD de la société SARL ACDI atteste sur l'honneur être en situation régulière au regard des articles cités ci-dessous :

« Art. R. 271-1. - Pour l'application de l'article L. 271-6, il est recouru soit à une personne physique dont les compétences ont été certifiées par un organisme accrédité dans le domaine de la construction, soit à une personne morale employant des salariés ou constituée de personnes physiques qui disposent des compétences certifiées dans les mêmes conditions.

« La certification des compétences est délivrée en fonction des connaissances techniques dans le domaine du bâtiment et de l'aptitude à établir les différents éléments composant le dossier de diagnostic technique.

« Les organismes autorisés à délivrer la certification des compétences sont accrédités par un organisme signataire de l'accord européen multilatéral pris dans le cadre de la coordination européenne des organismes d'accréditation. L'accréditation est accordée en considération de l'organisation interne de l'organisme en cause, des exigences requises des personnes chargées des missions d'examineur et de sa capacité à assurer la surveillance des organismes certifiés. Un organisme certificateur ne peut pas établir de dossier de diagnostic technique.

« Des arrêtés des ministres chargés du logement, de la santé et de l'industrie précisent les modalités d'application du présent article.

« Art. R. 271-2. - Les personnes mentionnées à l'article L. 271-6 souscrivent une assurance dont le montant de la garantie ne peut être inférieur à 300 000 euros par sinistre et 500 000 euros par année d'assurance.

« Art. R. 271-3. - Lorsque le propriétaire charge une personne d'établir un dossier de diagnostic technique, celle-ci lui remet un document par lequel elle atteste sur l'honneur qu'elle est en situation régulière au regard des articles L. 271-6 et qu'elle dispose des moyens en matériel et en personnel nécessaires à l'établissement des états, constats et diagnostics composant le dossier.

« Art. R. 271-4. - Est puni de l'amende prévue pour les contraventions de la cinquième classe le fait :

« a) Pour une personne d'établir un document prévu aux 1° à 4° et au 6° de l'article L. 271-4 sans respecter les conditions de compétences, d'organisation et d'assurance définies par les articles R. 271-1 et R. 271-2 et les conditions d'impartialité et d'indépendance exigées à l'article L. 271-6 ;

« b) Pour un organisme certificateur d'établir un dossier de diagnostic technique en méconnaissance de l'article R. 271-1 ;

« c) Pour un vendeur de faire appel, en vue d'établir un document mentionné aux 1° à 4° et au 6° de l'article L. 271-4, à une personne qui ne satisfait pas aux conditions de compétences, d'organisation et d'assurance définies aux articles R. 271-1 et R. 271-2 ou aux conditions d'impartialité et d'indépendance exigées à l'article L. 271-6.

« La récidive est punie conformément aux dispositions de l'article 132-11 du code pénal. »

Vincent MEYNARD



Mr MEYNARD Vincent
Certificat N° 0158
Termites-Amiante-Plomb-Electricité-
Gaz- DPE tous
types de bâtiments

RAPPORT DE L'ÉTAT RELATIF À LA PRÉSENCE DE TERMITES DANS LE BÂTIMENT

- Norme NF P 03-201 de Février 2016.
- Arrêté du 7 mars 2012 modifiant l'arrêté du 29 mars 2007 définissant le modèle et la méthode de réalisation de l'état du bâtiment relatif à la présence de termites
- Arrêté du 7 décembre 2011 modifiant l'arrêté du 30 octobre 2006 modifié définissant les critères de certification des compétences des personnes physiques réalisant l'état relatif à la présence de termites dans le bâtiment et les critères d'accréditation des organismes de certification
- Décret n° 2010-1200 du 11 octobre 2010 pris pour l'application de l'article L. 271-6 du code de la construction et de l'habitation.
- Arrêté du 29 mars 2007 définissant le modèle et la méthode de réalisation de l'état du bâtiment relatif à la présence de termites
- Code de la construction et de l'habitation, notamment ses articles L. 133-5, L. 133-6, L. 271-4 à L. 271-6, R. 133-1, R. 133-3 et R. 133-7
- Décret n° 2006-1114 du 5 septembre 2006 (Articles R 133-1 à R 133-7 et R 271-1 à R271-3 du code de la Construction et de l'habitation),
- Ordonnance n° 2005-655 du 8 juin 2005 relative au logement et à la construction
- Décret n°2006-1653 du 21 décembre 2006 relatif aux durées de validité des documents constituant le dossier de diagnostic technique et modifiant le code de la construction et de l'habitation.

N° dossier: F9329

Visite effectuée le 06/10/2020

Heure arrivée : 14 : 30 Heure de départ : 15 : 59

A – Désignation du ou des bâtiments

Localisation du ou des bâtiments :

Département : LOT ET GARONNE

Commune : TONNEINS

Adresse : 2116 Route d'Ayet
47400 TONNEINS

Référence cadastrale : ZY 209

Désignation et situation du ou des lots de copropriété :

Type de bien : Maison individuelle

Bâtiment : Maison Etage : Rdc

Nb de niveaux : 2 Escalier :

Description complémentaire :

Au regard de l'article L133-5 du CCH, situation du bien au regard de l'existence éventuelle d'un arrêté préfectoral : N°2002-64-1 du 5 mars 2002

Traitement antérieur contre les termites : non

Présence antérieure de termites dans le bâtiment : non

Notice technique fournie (selon R 112-4 du CCH) : non



B - Désignation du Client

Propriétaire :

Nom : Mr et Mme HARLAIS et DUCASSE

Prénom : Johann et Maité

Adresse : 2116 Route d'ayet
47400 TONNEINS

Donneur d'ordre

Qualité du donneur d'ordre (sur déclaration de l'intéressé) : Avocat

Nom et prénom: Maître TANDONNET

Adresse : 18 rue Diderot
47000 AGEN

C – Désignation de l'opérateur de diagnostic

Identité de l'opérateur de diagnostic : _Nom et prénom : Vincent MEYNARD

Raison sociale et nom de l'entreprise

Nom : SARL ACDI

Adresse : 87 boulevard Carnot

47000 AGEN

N° SIRET : 444 601 777 000 22

Organisme certificateur

Le présent rapport est établi par une personne dont les compétences sont certifiées par : LCP CERTIFICATION

Adresse de l'organisme : 23 Bis Thomas Edison 33610 CANEJAN

Numéro du certificat : N° 0158

Date de validité : 03/03/2023

Désignation de la compagnie d'assurance :

Nom : AXA

Numéro de police : 7603326104

Date de validité : 01/07/2021

D – Identification des bâtiments ou des parties de bâtiments visités ou des éléments infestés ou ayant été infestés par les termites et ceux qui ne le sont pas

BATIMENTS et parties de bâtiments visités(a)	OUVRAGES, parties d'ouvrages et éléments examinés (b)	RESULTAT du diagnostic d'infestation (c) *
Rdc - - Entrée_Rdc	Murs : Peinture sur Lambris bois et plâtre	Absence d'indices d'infestation de termites
	Sol : Carrelage sur Plancher béton	Absence d'indices d'infestation de termites
	Plafond : Peinture sur plâtre	Absence d'indices d'infestation de termites
	bâti porte : Peinture sur Bois	Absence d'indices d'infestation de termites
	Porte : Peinture sur Bois	Absence d'indices d'infestation de termites
	Ouvrant fenêtre : Sans objet	Absence d'indices d'infestation de termites
	Dormant fenêtre : Sans objet	Absence d'indices d'infestation de termites
	Plinthe : Carrelage	Absence d'indices d'infestation de termites
Rdc - - Cuisine_Rdc	Volets : Sans objet	Absence d'indices d'infestation de termites
	Murs : Toile de verre, peinture et faïence sur Lambris bois et plâtre	Absence d'indices d'infestation de termites
	Sol : Carrelage sur Plancher béton	Absence d'indices d'infestation de termites
	Plafond : Peinture sur plâtre	Absence d'indices d'infestation de termites
	bâti porte : Peinture sur Bois	Absence d'indices d'infestation de termites
	Porte : Peinture sur Bois	Absence d'indices d'infestation de termites
	Ouvrant fenêtre : Peinture sur Bois	Absence d'indices d'infestation de termites
	Dormant fenêtre : Peinture sur Bois	Absence d'indices d'infestation de termites
Rdc - - Cage d'escalier_Rdc	Plinthe : Carrelage	Absence d'indices d'infestation de termites
	Volets : Peinture sur Bois	Absence d'indices d'infestation de termites
	Murs : Peinture sur Lambris bois et plâtre	Absence d'indices d'infestation de termites
	Sol : Carrelage sur Plancher béton	Absence d'indices d'infestation de termites
	Plafond : Peinture sur plâtre	Absence d'indices d'infestation de termites
	bâti porte : Peinture sur Bois	Absence d'indices d'infestation de termites
	Porte : Peinture sur Bois	Absence d'indices d'infestation de termites
	Ouvrant fenêtre : Peinture sur Bois	Absence d'indices d'infestation de termites
Rdc - - Toilettes_Rdc	Dormant fenêtre : Peinture sur Bois	Absence d'indices d'infestation de termites
	Volets : Sans objet	Absence d'indices d'infestation de termites
	Plinthe : Sans objet	Absence d'indices d'infestation de termites
	Murs : Papier peint et faïence sur Plâtre	Absence d'indices d'infestation de termites
	Sol : Carrelage sur Plancher béton	Absence d'indices d'infestation de termites
	Plafond : Peinture sur plâtre	Absence d'indices d'infestation de termites
	bâti porte : Peinture sur Bois	Absence d'indices d'infestation de termites
	Porte : Peinture sur Bois	Absence d'indices d'infestation de termites
Rdc - - Séjour_Rdc	Ouvrant fenêtre : Peinture sur Bois	Absence d'indices d'infestation de termites
	Volets : Peinture sur Bois	Absence d'indices d'infestation de termites
	Plinthe : Carrelage	Absence d'indices d'infestation de termites
	Dormant fenêtre : Peinture sur Bois	Absence d'indices d'infestation de termites
	Ouvrant fenêtre : Peinture sur Bois	Absence d'indices d'infestation de termites
	Porte : Peinture sur Bois	Absence d'indices d'infestation de termites
	bâti porte : Peinture sur Bois	Absence d'indices d'infestation de termites
	Plafond : Peinture sur plâtre	Absence d'indices d'infestation de termites
1er - - Paller_1er	Sol : Carrelage sur Plancher poutrelles et hourdis	Absence d'indices d'infestation de termites
	Volets : Sans objet	Absence d'indices d'infestation de termites
	Plinthe : Bois brut et carrelage	Absence d'indices d'infestation de termites
	Dormant fenêtre : Peinture sur Bois	Absence d'indices d'infestation de termites
	Ouvrant fenêtre : Peinture sur Bois	Absence d'indices d'infestation de termites
	Porte : Peinture sur Bois	Absence d'indices d'infestation de termites
	bâti porte : Peinture sur Bois	Absence d'indices d'infestation de termites
	Plafond : Peinture sur plâtre	Absence d'indices d'infestation de termites
1er - - Chambre 1_1er	Murs : Papier peint sur Plâtre	Absence d'indices d'infestation de termites
	Volets : Peinture sur Bois	Absence d'indices d'infestation de termites
	Plinthe : Bois brut	Absence d'indices d'infestation de termites
	Dormant fenêtre : Peinture sur Bois	Absence d'indices d'infestation de termites
	Ouvrant fenêtre : Peinture sur Bois	Absence d'indices d'infestation de termites
	Porte : Peinture sur Bois	Absence d'indices d'infestation de termites
	bâti porte : Peinture sur Bois	Absence d'indices d'infestation de termites
	Plafond : Peinture sur plâtre	Absence d'indices d'infestation de termites
1er - - Chambre 2_1er	Sol : Parquet bois sur Plancher poutrelles et	Absence d'indices d'infestation de termites
	Murs : Papier peint sur Plâtre	Absence d'indices d'infestation de termites

BATIMENTS et parties de bâtiments visités(a)	OUVRAGES, parties d'ouvrages et éléments examinés (b)	RESULTAT du diagnostic d'infestation (c) *
	hourdis	
	Plafond : Peinture sur plâtre	Absence d'indices d'infestation de termites
	bâti porte : Peinture sur Bois	Absence d'indices d'infestation de termites
	Porte : Peinture sur Bois	Absence d'indices d'infestation de termites
	Ouvrant fenêtre : Peinture sur Bois	Absence d'indices d'infestation de termites
	Dormant fenêtre : Peinture sur Bois	Absence d'indices d'infestation de termites
	Plinthe : Bois brut	Absence d'indices d'infestation de termites
	Volets : Peinture sur Bois	Absence d'indices d'infestation de termites
1er - - Chambre 3_1er	Murs : Peinture sur Plâtre	Absence d'indices d'infestation de termites
	Sol : Parquet bois sur Plancher poutrelles et hourdis	Absence d'indices d'infestation de termites
	Plafond : Peinture sur plâtre	Absence d'indices d'infestation de termites
	bâti porte : Peinture sur Bois	Absence d'indices d'infestation de termites
	Porte : Peinture sur Bois	Absence d'indices d'infestation de termites
	Ouvrant fenêtre : Peinture sur Bois	Absence d'indices d'infestation de termites
	Dormant fenêtre : Peinture sur Bois	Absence d'indices d'infestation de termites
	Plinthe : Peinture sur Bois	Absence d'indices d'infestation de termites
1er - - Salle d'eau_1er	Volets : Peinture sur Bois	Absence d'indices d'infestation de termites
	Murs : Peinture et faïence sur Plâtre	Absence d'indices d'infestation de termites
	Sol : Carrelage sur Plancher poutrelles et hourdis	Absence d'indices d'infestation de termites
	Plafond : Peinture sur plâtre	Absence d'indices d'infestation de termites
	bâti porte : Peinture sur Bois	Absence d'indices d'infestation de termites
	Porte : Peinture sur Bois	Absence d'indices d'infestation de termites
	Ouvrant fenêtre : Peinture sur Bois	Absence d'indices d'infestation de termites
	Dormant fenêtre : Peinture sur Bois	Absence d'indices d'infestation de termites
2ème - - Combles_2ème	Plinthe : Sans objet	Absence d'indices d'infestation de termites
	Volets : Sans objet	Absence d'indices d'infestation de termites
	Murs : Brut sur Brique	Absence d'indices d'infestation de termites
	Sol : Isolation sur Plancher béton	Absence d'indices d'infestation de termites
	Plafond : Brut sur Béton	Absence d'indices d'infestation de termites
	bâti porte : Sans objet	Absence d'indices d'infestation de termites
	Porte : Sans objet	Absence d'indices d'infestation de termites
	Ouvrant fenêtre : Sans objet	Absence d'indices d'infestation de termites
Rdc - - Garage_Rdc	Dormant fenêtre : Sans objet	Absence d'indices d'infestation de termites
	Plinthe : Sans objet	Absence d'indices d'infestation de termites
	Volets : Sans objet	Absence d'indices d'infestation de termites
	Murs : Crépi sur Brique et pierre	Absence d'indices d'infestation de termites
	Sol : Chape brute sur Plancher béton	Absence d'indices d'infestation de termites
	Plafond : Brut sur Charpente bois sous couverture tuiles	Absence d'indices d'infestation de termites
	bâti porte : Peinture sur Bois	Absence d'indices d'infestation de termites
	Porte : Peinture sur Bois	Absence d'indices d'infestation de termites
Rdc - - abris jardin_Rdc	Ouvrant fenêtre : Sans objet	Absence d'indices d'infestation de termites
	Dormant fenêtre : Sans objet	Absence d'indices d'infestation de termites
	Plinthe : Sans objet	Absence d'indices d'infestation de termites
	Volets : Sans objet	Absence d'indices d'infestation de termites
	Murs : Brut sur Parpaing	Absence d'indices d'infestation de termites
	Sol : Terre battue	Absence d'indices d'infestation de termites
	Plafond : Brut sur Charpente bois sous couverture tuiles	Absence d'indices d'infestation de termites
	bâti porte : Sans objet	Absence d'indices d'infestation de termites

(a) Identifier notamment chaque bâtiment et chacune des pièces du bâtiment.

(b) Identifier notamment: ossature, murs, planchers, escaliers, boiseries, plinthes, charpentes.

(c) Mentionner les indices ou l'absence d'indices d'infestation de termites et en préciser la nature et la localisation.

* Absence d'indice = absence d'indice d'infestation de termites.

- Catégories de termites en France:



Les termites réticulitermes dits termites souterrains

Cinq sous espèces de termites *santonensis-lucifugus-banyulensis-grassei-urbis*
La morphologie des termites diffère de celle des fourmis par la présence de cerques sur le dernier segment abdominal.



Les termites Kalotermes dits termites de bois secs (*Isoptères Kalotermitidae*) se divisent principalement en 2 espèces : *les Kalotermes flavicollis* et *les Cryptotermes spp.* Les colonies sont moins nombreuses que celles des termites souterrains. Leur nid est dans le bois sec, sans communication avec le sol.
Leur traitement est aisé et consiste à ne traiter que l'élément bois d'ouvrage atteint (faible coût)

E - Identification des bâtiments et parties du bâtiment (pièces et volumes) n'ayant pu être visités et justification

SANS OBJET

F – Identification des ouvrages, parties d'ouvrages et éléments qui n'ont pas été examinés et justification

Etage	Ouvrages et parties d'ouvrages	Raisons
Immeuble	arrière meubles haut et bas, plinthes, placage bois	arrière non accessible
Immeuble	étagères placards, pièces encombrées	fixés et encombrés, contrôle effectué seulement sur les parties accessibles.
Immeuble	les bois de structure encastrés : poutres	Non visibles
Immeuble	les bois de charpente en bas de pente	Non visibles
Immeuble	bucher de bois	Contrôle effectué seulement sur les parties accessibles.
Comble	Arrière isolation	Non visible

G - Moyens d'investigation utilisés

L'investigation consiste à faire un examen le plus complet possible de la situation du bâtiment désigné par le client sur le contrat de mission vis à vis des termites. Suite à l'investigation sur le bâtiment, l'opérateur signale au paragraphe « constatations diverses » du présent rapport la présence des éventuels indices d'agents de dégradation biologique du bois autres que les termites.

L'opérateur réalisant l'état relatif à la présence de termites doit inspecter le périmètre externe du bâtiment (dans sa totalité ou partiellement en fonction de la nature des obstacles techniques) sur une zone de 10 mètres de distance dans la limite de la propriété par rapport à l'emprise du bâtiment. La recherche porte sur les termites souterrains, termites de bois sec et termites arboricoles.

La visite est réalisée par inspection visuelle, par sondage systématique des bois visibles et accessibles à l'aide d'un poinçon, d'une lampe halogène 9 volts, d'une loupe, d'un humidimètre dans les parties accessibles, visibles et susceptibles d'être démontées sans outils. Un ciseau à bois et une échelle peuvent être utilisés en cas de nécessité.

Documents (remis ou non) :

H - Constatations diverses

Les indices d'infestation des autres agents de dégradation biologique du bois sont notés de manière générale pour information du donneur d'ordre, il n'est donc pas nécessaire d'en indiquer la nature et le nombre. Cependant, la situation des ces autres agents sera indiquée au regard des parties de bâtiment concernées.

Note 1 : Si le donneur d'ordre le souhaite il fait réaliser une recherche de ces agents dont la méthodologie et les éléments sont décrits dans la norme NF P 03-200.

Parties d'Immeuble bâtis et non bâtis visités	ouvrages, parties d'ouvrages et éléments à examiner	Résultat du diagnostic d'infestation	Commentaires
SANS OBJET			

Commentaires divers :

NEANT

Le présent rapport n'a de valeur que pour la date de la visite et est exclusivement limité à l'état relatif à la présence de termites dans le bâtiment objet de la mission. L'intervention n'a pas eu pour but de donner un diagnostic de la résistance mécanique des bois et matériaux.

Note 2 : Dans le cas de la présence de termites, il est rappelé l'obligation de déclaration en mairie de l'infestation prévue aux articles L 133-4 et R 133-3 du code de la construction et de l'habitation.

Note 3 : Conformément à l'article L271-6 du CCH, l'opérateur ayant réalisé cet état relatif à la présence de termites n'a aucun lien de nature à porter atteinte à son impartialité et à son indépendance ni avec le propriétaire ou son mandataire qui fait appel à lui, ni avec une entreprise pouvant réaliser des travaux sur des ouvrages pour lesquels il lui est demandé d'établir cet état.

*Note 4 : Le présent rapport est établi par une personne dont les compétences sont certifiées par :LCP CERTIFICATION.
Adresse de l'organisme certificateur : 23 Bis Thomas Edison 33610 CANEJAN*

Pour information : Article L 133-5 du CCH : "Lorsque, dans une ou plusieurs communes, des foyers de termites sont identifiés, un arrêté préfectoral, pris sur proposition ou après consultation des conseils municipaux intéressés, délimite les zones contaminées ou susceptibles de l'être à court terme. En cas de démolition totale ou partielle d'un bâtiment situé dans ces zones, les bois et matériaux contaminés sont incinérés sur place ou traités avant tout transport si leur destruction par incinération sur place est impossible. La personne qui a procédé à ces opérations en fait la déclaration en mairie."

La société SARL ACDI atteste que ni ses employés, ni elle-même, ne reçoivent, directement ou indirectement, de la part d'une entreprise pouvant réaliser des travaux sur les ouvrages, installations ou équipements sur lesquels porte sa prestation, aucun avantage ni rétribution, sous quelque forme que ce soit.

Note 5 : Le modèle de rapport est défini par l'Arrêté du 7 mars 2012 modifiant l'arrêté du 29 mars 2007 définissant le modèle et la méthode de réalisation de l'état du bâtiment relatif à la présence de termites.

Cachet de l'entreprise



Visite effectuée le 06/10/2020
Accompagnateur : En présence de l'huissier

Fait à AGEN, le 06/10/2020
Par : SARL ACDI

Nom et prénom de l'opérateur : Vincent MEYNARD

Date limite d'utilisation du diagnostic : 05/04/2021

Ce document reste la propriété de la société SARL ACDI jusqu'à son paiement intégral.

Schéma

Croquis : Rdc

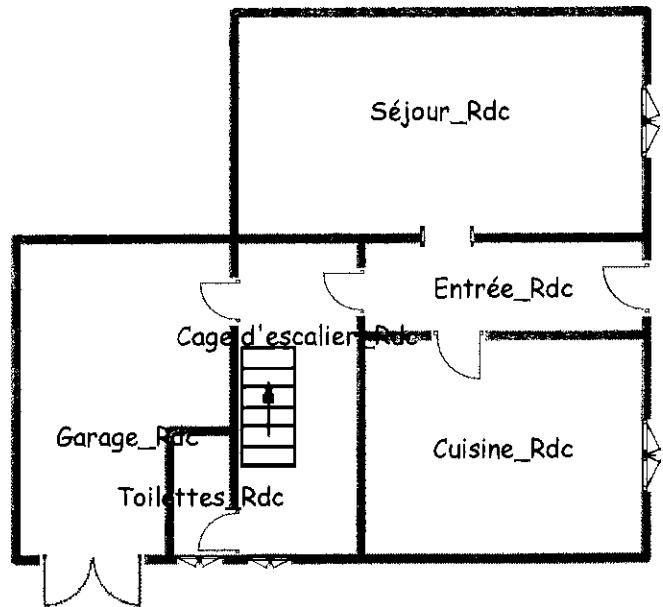

Croquis : 1er

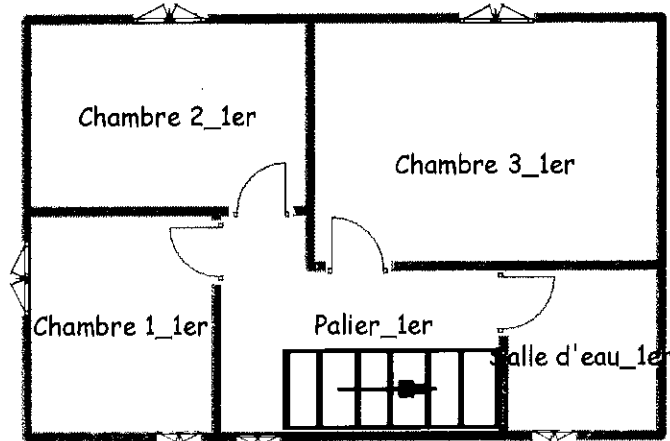

Album photos



Placage bois arrière non visible



Garage très encombré



Certificat de compétences Diagnostiqueur Immobilier N°0158

MONSIEUR MEYNARD Vincent

Amiante sans mention*	Amiante Date d'effet : 30/01/2018 : - Date d'expiration : 29/01/2023
DPE individuel	Diagnostic de performances énergétiques Date d'effet : 07/03/2018 : - Date d'expiration : 06/03/2023
DPE avec mention	DPE par immeuble, bâtiments à usage autre que d'habitation Date d'effet : 07/03/2018 : - Date d'expiration : 06/03/2023
Electricité	Etat de l'installation intérieure électricité Date d'effet : 17/12/2018 : - Date d'expiration : 16/12/2023
Gaz	Etat de l'installation intérieure gaz Date d'effet : 07/03/2018 : - Date d'expiration : 06/03/2023
Plomb sans mention	Constat du risque d'exposition au plomb Date d'effet : 26/03/2018 : - Date d'expiration : 25/03/2023
Termites métropole	Etat relatif à la présence de termites dans les bâtiments Date d'effet : 04/03/2018 : - Date d'expiration : 03/03/2023

Ce certificat est émis pour servir et valoir ce que de droit,
Edité le 17/12/2018, à Serre les Sapins par DEWASMES Christie Présidente.

*Mission de repérage des matériaux et produits de la liste A et des matériaux de la liste B et évaluations périodiques de l'état de conservation des matériaux de la liste A dans les bâtiments autres que ceux relevant de la mention
*Missions de repérage des matériaux et produits de la liste A et des matériaux de la liste B et évaluations périodiques de l'état de conservation des matériaux de la liste A dans des immeubles de grande hauteur, dans des établissements recevant du public répondant aux catégories 1 à 4, dans des immeubles de travail hébergeant plus de 300 personnes ou dans des bâtiments industriels.
Mission de repérage des matériaux et produits de la liste C, les examens visuels à l'issue de travaux de retrait ou de confinement
Arrêté du 21 novembre 2006 modifié définissant les critères de certification des compétences des personnes physiques opérateurs de constats de risques d'exposition au plomb, et les critères d'accréditation des organismes de certification de certification - Arrêté du 25 juillet 2016 définissant les critères de certification des compétences des personnes physiques opérateurs de repérage, d'évaluation périodique de l'état de conservation des matériaux et produits contenant de l'amiante, et d'examen visuel après travaux dans les immeubles bâtis et les critères d'accréditation des organismes de certification - Arrêté du 30 octobre 2006 modifié définissant les critères de certification des compétences des personnes physiques réalisant l'état relatif à la présence de termites dans les bâtiments et les critères d'accréditation des organismes de certification - Arrêté du 16 octobre 2006 modifié définissant les critères de certification des compétences des personnes physiques réalisant le diagnostic de performance énergétique ou l'attestation de cran en compte de la réglementation termites, et les critères d'accréditation des organismes de certification - Arrêté du 6 avril 2007 modifié définissant les critères de certification des compétences des personnes physiques réalisant l'état de l'installation intérieure de gaz et les critères d'accréditation des organismes de certification - Arrêté du 8 juillet 2008 modifié définissant les critères de certification des compétences des personnes physiques réalisant l'état de l'installation intérieure d'électricité et les critères d'accréditation des organismes de certification.

LCP certification

enr287@ LE CERTIFICAT V001 du 2802 2018

Siège : 25, rue Champandré 25000 SERRE LES SAPINS Administratif : 7 b, rue de Champagne 25300 HOUTAUD
Mail : contact@lcp-certification.fr Site : www.lcp-certification.fr Tel : 0805 380 666
SIRET : 80914919800016 RCS Besançon Code APE : 8559A
Doc Annexe 087 LE CERTIFICAT V008 du 19 12 2017



Accréditation N° 4-0590
Portées disponibles sur
www.cofrac.fr

Attestation d'assurance

Votre Agent Général
MM CLAVERE ET THALAMAS
78 RUE DU PONT ST PIERRE
BP 23087
31026 TOULOUSE CEDEX 3
☎ **0561595959**
📠 **05 61 59 24 59**



Assurance et Banque

N°ORIAS 08 040 803 (LAURENT
CLAVERE)
11 063 765 (JEAN THALAMAS)
Site ORIAS www.orias.fr

SARL AG CERTIFICATION DIAGNOST
87 BD DU PRESIDENT CARNOT
47000 AGEN

Votre contrat

Responsabilité Civile Prestataire
Souscrit le **15/05/2018**

Vos références

Contrat
7603326104
Client
1317981804

Date du courrier
01 juillet 2020

Votre attestation Responsabilité Civile Prestataire

AXA France IARD atteste que :
AG CERTIFICATION DIAGNOST

Est titulaire du contrat d'assurance n° **7603326104** ayant pris effet le **15/05/2018**.
Ce contrat garantit les conséquences pécuniaires de la Responsabilité civile pouvant lui incomber du fait
de l'exercice des activités suivantes :

DIAGNOSTICS TECHNIQUES IMMOBILIERS

La garantie s'exerce à concurrence des montants de garanties figurant dans le tableau ci-après.

La présente attestation est valable du **01/07/2020** au **01/07/2021** et ne peut engager l'assureur
au-delà des limites et conditions du contrat auquel elle se réfère.

Guillaume Borie
Directeur Général Délégué

AXA France IARD S.A. au capital de 214 799 030 €, 122 057 460 R.C.S. PARIS. TVA intracommunautaire n° FR 14 22 067 660 - Entreprise régie par le Code des Assurances. Opérations d'assurances exonérées de TVA - art. 263 C DU - sauf pour les garanties portées par AXA Assistance France Assurances

1/2

Attestation sur l'honneur

Je soussigné Vincent MEYNARD de la société SARL ACDI atteste sur l'honneur être en situation régulière au regard des articles cités ci-dessous :

« Art. R. 271-1. - Pour l'application de l'article L. 271-6, il est recouru soit à une personne physique dont les compétences ont été certifiées par un organisme accrédité dans le domaine de la construction, soit à une personne morale employant des salariés ou constituée de personnes physiques qui disposent des compétences certifiées dans les mêmes conditions.

« La certification des compétences est délivrée en fonction des connaissances techniques dans le domaine du bâtiment et de l'aptitude à établir les différents éléments composant le dossier de diagnostic technique.

« Les organismes autorisés à délivrer la certification des compétences sont accrédités par un organisme signataire de l'accord européen multilatéral pris dans le cadre de la coordination européenne des organismes d'accréditation. L'accréditation est accordée en considération de l'organisation interne de l'organisme en cause, des exigences requises des personnes chargées des missions d'examineur et de sa capacité à assurer la surveillance des organismes certifiés. Un organisme certificateur ne peut pas établir de dossier de diagnostic technique.

« Des arrêtés des ministres chargés du logement, de la santé et de l'industrie précisent les modalités d'application du présent article.

« Art. R. 271-2. - Les personnes mentionnées à l'article L. 271-6 souscrivent une assurance dont le montant de la garantie ne peut être inférieur à 300 000 euros par sinistre et 500 000 euros par année d'assurance.

« Art. R. 271-3. - Lorsque le propriétaire charge une personne d'établir un dossier de diagnostic technique, celle-ci lui remet un document par lequel elle atteste sur l'honneur qu'elle est en situation régulière au regard des articles L. 271-6 et qu'elle dispose des moyens en matériel et en personnel nécessaires à l'établissement des états, constats et diagnostics composant le dossier.

« Art. R. 271-4. - Est puni de l'amende prévue pour les contraventions de la cinquième classe le fait :

« a) Pour une personne d'établir un document prévu aux 1° à 4° et au 6° de l'article L. 271-4 sans respecter les conditions de compétences, d'organisation et d'assurance définies par les articles R. 271-1 et R. 271-2 et les conditions d'impartialité et d'indépendance exigées à l'article L. 271-6 ;

« b) Pour un organisme certificateur d'établir un dossier de diagnostic technique en méconnaissance de l'article R. 271-1 ;

« c) Pour un vendeur de faire appel, en vue d'établir un document mentionné aux 1° à 4° et au 6° de l'article L. 271-4, à une personne qui ne satisfait pas aux conditions de compétences, d'organisation et d'assurance définies aux articles R. 271-1 et R. 271-2 ou aux conditions d'impartialité et d'indépendance exigées à l'article L. 271-6.

« La récidive est punie conformément aux dispositions de l'article 132-11 du code pénal. »

Vincent MEYNARD

Opérateur de diagnostic

Cabinet :SARL ACDI
Adresse 87 boulevard Carnot
Code postal et ville : 47000 AGEN
Siret444 601 777 000 22 / code APE 7490 B
Opérateur : Vincent MEYNARD

Tel : 05 53 66 46 00
Fax : 05 53 66 50 89
E-mail : acdi.expertises@gmail.com

Organisme certificateur LCP CERTIFICATION Date de validité de l'attestation : 06/03/2023

Numéro de certification : 0158

Le présent rapport est établi par une personne dont les compétences sont certifiées par :LCP CERTIFICATION.

Adresse de l'organisme certificateur : 23 Bis Thomas Edison 33610 CANEJAN

La société SARL ACDI atteste que ni ses employés, ni elle-même, ne reçoivent, directement ou indirectement, de la part d'une entreprise pouvant réaliser des travaux sur les ouvrages, installations ou équipements sur lesquels porte sa prestation, aucun avantage ni rétribution, sous quelque forme que ce soit.

Situation de l'immeuble

2116 Route d'Ayet

47400 TONNEINS



Existant

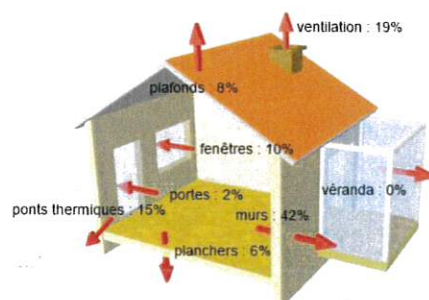
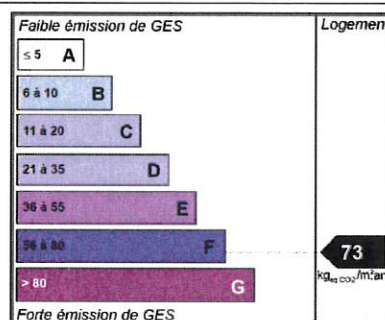
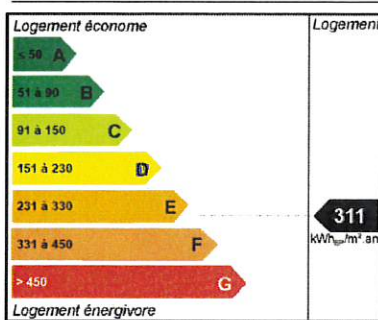

Effet des recommandations

Recommandation 1 :
Isolation combles
=> 1 984.359 Eur/an

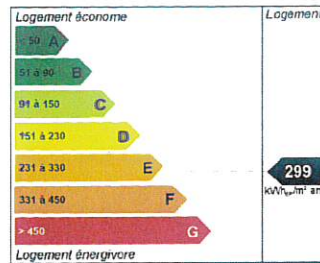

Recommandation 2 :
Isolation murs
=> 1 707.601 Eur/an

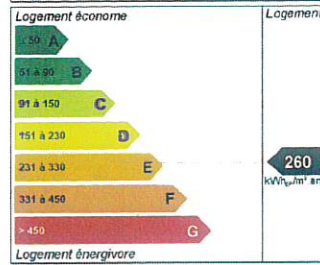

Recommandation 3 :
ECS solaire individuelle
=> 1 853.988 Eur/an

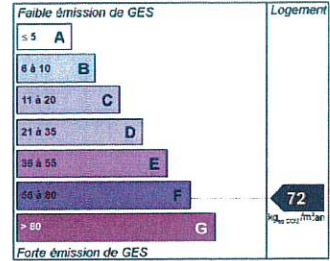
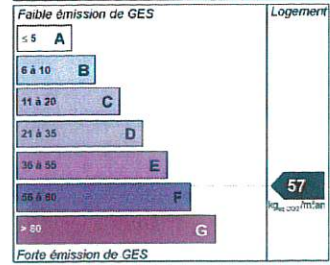
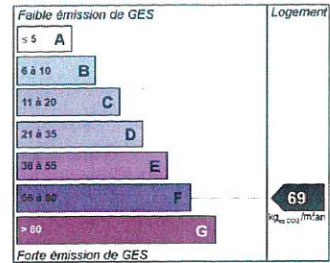
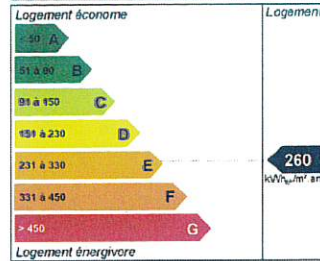

Diagnostic de performance énergétique – logement (6.1)

N° : F9329 (#ADEME 2047V1002238N) Valable jusqu'au : 05/10/2030 Type de bâtiment : Maison individuelle Année de construction : 1975 Surface habitable : 97 m ² Adresse : 2116 Route d'Ayet 47400 TONNEINS	Date de la visite : 06/10/2020 Date du rapport: 06/10/2020 Diagnostiqueur : SARL ACDI, Vincent MEYNARD 87 boulevard Carnot 47000 AGEN Signature : 
Propriétaire : Nom : Mr et Mme HARLAIS et DUCASSE Johann et Maité Adresse : 2116 Route d'ayet 47400 TONNEINS	Propriétaire des installations communes (s'il y a lieu) : Nom : Sans objet Adresse :

Consommations annuelles par énergie

Obtenues par la méthode 3CL-DPE, version 1.30, prix moyens des énergies indexés au 15 août 2015.

	Consommation en énergies finales	Consommation en énergie primaire	Frais annuels d'énergie
	Détail par énergie et par usage en kWh _{EF}	Détail par usage en kWh _{EP}	
Chauffage	23 352 kWh de Fioul	23 352 kWh _{EP} /an	1 681 € TTC⁽¹⁾
Eau chaude sanitaire	2 657 kWh d'Elec	6 855 kWh _{EP} /an	291 € TTC⁽¹⁾
Refroidissement	0 kWh d'Elec	0 kWh _{EP} /an	0 € TTC⁽¹⁾
Consommation d'énergie pour les usages recensés	23 352 kWh de Fioul 2 657 kWh d'Elec	30 208 kWh _{EP} /an	2 065 € TTC⁽²⁾

(1) : Hors abonnements, (2) : Abonnements inclus

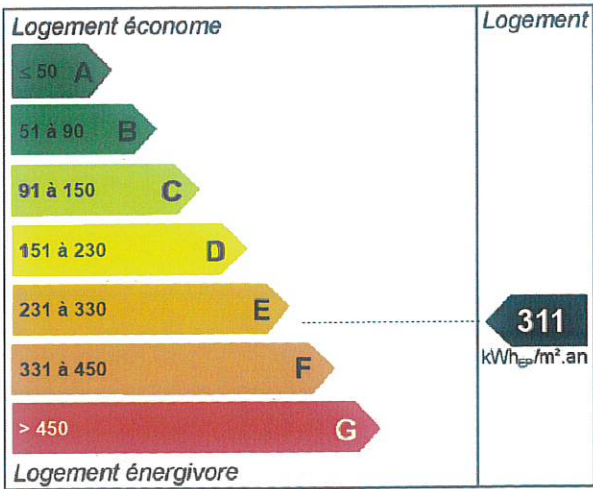
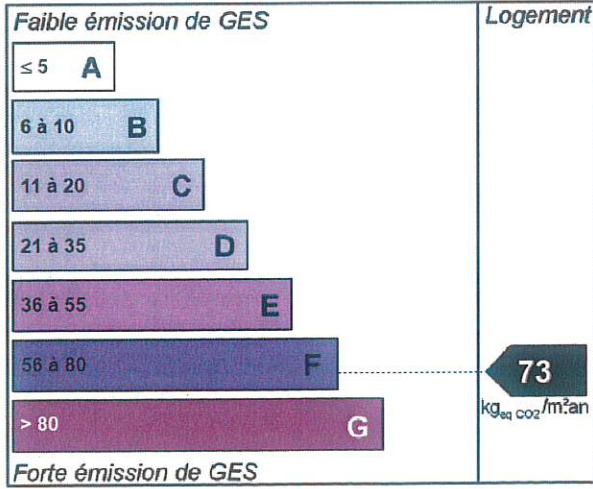
Consommation énergétique (en énergie primaire) pour le chauffage, la production d'eau chaude sanitaire et le refroidissement	Emission des gaz à effet de serre (GES) pour le chauffage, la production d'eau chaude sanitaire et le refroidissement
Consommation conventionnelle : 311 kWh_{EP}/m².an <i>sur la base d'estimation au logement</i>	Estimation des émissions : 73 kg_{eq CO2}/m².an
	

Diagnostic de performance énergétique – logement (6.1)

Descriptif du logement et de ses équipements

Logement	Chauffage et refroidissement	Eau chaude sanitaire, ventilation
Toiture : Plafond hourdis avec 6 cm d'isolant donnant sur un comble	Système de chauffage : Radiateur sans robinet thermostatique sur Chaudière basse température Fioul	Système de production d'ECS : Nouveau ballon électrique NFC
Plancher bas : Plancher sur terre-plein	Système de refroidissement : Aucun	Système de ventilation : Mécanique autoréglable "A partir de 1982"
Murs : Mur en briques isolé entre 1975 et 1977 donnant sur l'extérieur Mur en pierre sans isolation donnant sur un garage	Rapport d'entretien ou d'inspection des chaudières joint : Non	
Menuiseries : Fenêtre en bois avec survitrage, avec volet isolant Porte fortement vitrée en PVC avec survitrage Fenêtre en bois avec simple vitrage, sans volet Fenêtre en bois avec survitrage, sans volet		
Energies renouvelables	Quantité d'énergie d'origine renouvelable	0 kWh _{EP} /m ² .an
Type d'équipements présents utilisant des énergies renouvelables :	Aucune installation	

Pourquoi un diagnostic

- Pour informer le futur locataire ou acheteur ;
- Pour comparer différents logements entre eux ;
- Pour inciter à effectuer des travaux d'économie d'énergie et contribuer à la réduction des émissions de gaz à effet de serre.

Consommation conventionnelle

Ces consommations sont dites conventionnelles car calculées pour des conditions d'usage fixées (on considère que les occupants les utilisent suivant des conditions standard), et pour des conditions climatiques moyennes du lieu. Il peut donc apparaître des divergences importantes entre les factures d'énergie que vous payez et la consommation conventionnelle pour plusieurs raisons : suivant la rigueur de l'hiver ou le comportement réellement constaté des occupants, qui peuvent s'écarter fortement de celui choisi dans les conditions standard.

Conditions standard

Les conditions standard portent sur le mode de chauffage (températures de chauffe respectives de jour et de nuit, périodes de vacance du logement), le nombre d'occupants et leur consommation d'eau chaude, la rigueur du climat local (température de l'air et de l'eau potable à l'extérieur, durée et intensité de l'ensoleillement). Ces conditions standard servent d'hypothèses de base aux méthodes de calcul. Certains de ces paramètres font l'objet de conventions unifiées entre les méthodes de calcul.

Constitution des étiquettes

La consommation conventionnelle indiquée sur l'étiquette énergie est obtenue en déduisant de la consommation d'énergie calculée, la consommation d'énergie issue éventuellement d'installations solaires thermiques ou pour le solaire photovoltaïque, la partie d'énergie photovoltaïque utilisée dans la partie privative du lot.

Énergie finale et énergie primaire

L'énergie finale est l'énergie que vous utilisez chez vous (gaz, électricité, fioul domestique, bois, etc.). Pour que vous disposiez de ces énergies, il aura fallu les extraire, les distribuer, les stocker, les produire, et donc dépenser plus d'énergie que celle que vous utilisez en bout de course. L'énergie primaire est le total de toutes ces énergies consommées.

Usages recensés

Dans les cas où une méthode de calcul est utilisée, elle ne relève pas l'ensemble des consommations d'énergie, mais seulement celles nécessaires pour le chauffage, la production d'eau chaude sanitaire et le refroidissement du logement. Certaines consommations comme l'éclairage, la cuisson ou l'électroménager ne sont pas comptabilisées dans les étiquettes énergie et climat des bâtiments.

Variations des conventions de calcul et des prix de l'énergie

Le calcul des consommations et des frais d'énergie fait intervenir des valeurs qui varient sensiblement dans le temps. La mention « prix de l'énergie en date du... » indique la date de l'arrêté en vigueur au moment de l'établissement du diagnostic. Elle reflète les prix moyens des énergies que l'Observatoire de l'Énergie constate au niveau national.

Énergies renouvelables

Elles figurent sur cette page de manière séparée. Seules sont estimées les quantités d'énergie renouvelable produites par les équipements installés à demeure et utilisées dans le bâtiment.

Diagnostic de performance énergétique – logement (6.1)

Conseils pour un bon usage

En complément de l'amélioration de son logement (voir page suivante), il existe une multitude de mesures non coûteuses ou très peu coûteuses permettant d'économiser de l'énergie et de réduire les émissions de gaz à effet de serre. Ces mesures concernent le chauffage, l'eau chaude sanitaire et le confort d'été.

Chauffage

Régulez et programmez : La régulation vise à maintenir la température à une valeur constante, réglez le thermostat à 19 °C ; quant à la programmation, elle permet de faire varier cette température de consigne en fonction des besoins et de l'occupation du logement. On recommande ainsi de couper le chauffage durant l'inoccupation des pièces ou lorsque les besoins de confort sont limités. Toutefois, pour assurer une remontée rapide en température, on dispose d'un contrôle de la température réduite que l'on règle généralement à quelques 3 à 4 degrés inférieurs à la température de confort pour les absences courtes. Lorsque l'absence est prolongée, on conseille une température "hors-gel" fixée aux environs de 8°C. Le programmeur assure automatiquement cette tâche.

Réduisez le chauffage d'un degré, vous économiserez de 5 à 10 % d'énergie.

Éteignez le chauffage quand les fenêtres sont ouvertes.

Fermez les volets et/ou tirez les rideaux dans chaque pièce pendant la nuit.

Ne placez pas de meubles devant les émetteurs de chaleur (radiateurs, convecteurs,...), cela nuit à la bonne diffusion de la chaleur.

Eau chaude sanitaire

Arrêtez le chauffe-eau pendant les périodes d'inoccupation (départs en congés,...) pour limiter les pertes inutiles.

Préférez les mitigeurs thermostatiques aux mélangeurs.

Aération

Si votre logement fonctionne en ventilation naturelle :

Une bonne aération permet de renouveler l'air intérieur et d'éviter la dégradation du bâti par l'humidité.

Il est conseillé d'aérer quotidiennement le logement en ouvrant les fenêtres en grand sur une courte durée et nettoyez régulièrement les grilles d'entrée d'air et les bouches d'extraction s'il y a lieu.

Ne bouchez pas les entrées d'air, sinon vous pourriez mettre votre santé en danger. Si elles vous gênent, faites appel à un professionnel.

Si votre logement fonctionne avec une ventilation mécanique contrôlée :

Aérez périodiquement le logement

Références réglementaires

- Arrêté du 22 mars 2017 modifiant l'arrêté du 15 septembre 2006 relatif au diagnostic de performance énergétique pour les bâtiments existants proposés à la vente en France métropolitaine
- Arrêté du 1er décembre 2015 modifiant l'arrêté du 15 septembre 2006 relatif au diagnostic de performance énergétique pour les bâtiments existants proposés à la vente en France métropolitaine
- Arrêté du 8 février 2012 modifiant l'arrêté du 15 septembre 2006 relatif au diagnostic de performance énergétique pour les bâtiments existants proposés à la vente en France métropolitaine
- Décret n°2006-1147 du 14 septembre 2006 relatif au diagnostic de performance énergétique et à l'état de l'installation intérieure de gaz pour certains bâtiments
- Arrêté du 15 septembre 2006 relatif au diagnostic de performance énergétique pour les bâtiments existants proposés à la vente en France métropolitaine
- Arrêté du 15 septembre 2006 relatif aux méthodes et procédures applicables au diagnostic de performance énergétique pour les bâtiments existants proposés à la vente en France métropolitaine
- Arrêté du 9 novembre 2006 portant approbation de diverses méthodes de calcul pour le diagnostic de performance énergétique en France métropolitaine

Confort d'été

Utilisez les stores et les volets pour limiter les apports solaires dans la maison le jour.

Ouvrez les fenêtres en créant un courant d'air, la nuit pour rafraîchir.

Autres usages

Eclairage :

Optez pour des lampes basse consommation (fluocompactes ou fluorescentes).

Évitez les lampes qui consomment beaucoup trop d'énergie, comme les lampes à incandescence ou les lampes halogènes.

Nettoyez les lampes et les luminaires (abat-jour, vasques...) ; poussiéreux, ils peuvent perdre jusqu'à 40 % de leur efficacité lumineuse.

Bureautique / audiovisuel :

Éteignez ou débranchez les appareils ne fonctionnant que quelques heures par jour (téléviseurs, magnétoscopes,...). En mode veille, ils consomment inutilement et augmentent votre facture d'électricité.

Électroménager (cuisson, réfrigération,...) :

Optez pour les appareils de classe A ou supérieure (A+, A++,...)

Diagnostic de performance énergétique – logement (6.1)

Recommandation d'amélioration énergétique

Sont présentées dans le tableau suivant quelques mesures visant à réduire vos consommations d'énergie.

Les consommations, économies, efforts et retours sur investissement proposés ici sont donnés à titre indicatif et séparément les uns des autres.

Certains coûts d'investissement additionnels éventuels (travaux de finition, etc.) ne sont pas pris en compte. Ces valeurs devront impérativement être complétées avant réalisation des travaux par des devis d'entreprises. Enfin, il est à noter que certaines aides fiscales peuvent minimiser les coûts moyens annoncés (subventions, crédit d'impôt, etc.). La TVA est comptée au taux en vigueur.

Mesures d'amélioration	Nouvelle consommation conventionnelle KWh _{EP} /m ² .an	Effort d'investissement	Economies	Rapidité du retour sur investissement	Crédit d'impôt
Isolation combles <small>Isolation de la toiture, en veillant à ce que l'isolation soit continue sur toute la surface du plancher. Rajout d'isolation sur l'isolant existant, en veillant à ce que l'isolation soit continue sur toute la surface du plancher. Pour bénéficier d'un crédit d'impôt, choisir un isolant avec R= 5.0 m².K/W.</small>	299	€€€	★	☀	18 %*
Isolation murs <small>Un ravalement est prévu, effectuer une isolation par l'extérieur avec des retours d'isolant au niveau des tableaux des baies quand cela est possible. La construction est ancienne, envisager prioritairement une isolation par l'extérieur avec des matériaux perméables à la vapeur d'eau. Il y a un mur humide, il faut impérativement trouver la cause de l'humidité et la traiter avant d'entreprendre des travaux d'isolation. La construction est ancienne, ne pas mettre en place des matériaux étanches à la vapeur d'eau (isolant Z>4 ; enduit ; revêtement), consulter un professionnel. Les performances thermiques des produits minces réfléchissants sont très faibles au regard des exigences thermiques actuelles (3 à 10 fois inférieures aux performances thermiques exigées pour les bâtiments neufs chauffés). Une utilisation non pertinente ou de mauvaises conditions de mise en oeuvre peuvent conduire à des désordres (mauvaise ventilation des charpentes ou des ossatures bois de maisons). L'utilisation en écran sous toiture est à proscrire, compte tenu d'une forte étanchéité du produit à la vapeur d'eau. Ce type de produit ne doit pas être utilisé seul, mais il peut être posé en complément d'un isolant traditionnel. Ce type d'isolant est à éviter dans les bâtiments anciens, puisqu'il est étanche. Pour bénéficier d'un crédit d'impôt, choisir un isolant avec R= 2.8 m².K/W.</small>	260	€€€€	★★★★	☀	18 %*
ECS solaire individuelle <small>Installation d'un système solaire individuel pour l'eau chaude sanitaire. Vérifier périodiquement le fonctionnement de la régulation solaire, des circulateurs,.... Réaliser en entretien régulier des surfaces vitrées des capteurs solaires. Un système solaire peut vous faire bénéficier d'un crédit d'impôt.</small>	260	€€€€	★★★	☀	38 %*

* Cf Annexe 1 pour vérifier l'éligibilité du matériel au crédit d'impôt.

Légende

Economies	Effort d'investissement	Rapidité du retour sur investissement
★ : < 100 € TTC/an	€ : < 200 € TTC	☀☀☀☀ : moins de 5 ans
★★ : de 100 à 200 € TTC/an	€€ : de 200 à 1 000 € TTC	☀☀☀ : de 5 à 10 ans
★★★ : de 200 à 300 € TTC/an	€€€ : de 1 000 à 5 000 € TTC	☀☀ : de 10 à 15 ans
★★★★ : plus de 300 € TTC/an	€€€€ : plus de 5 000 € TTC	☀ : plus de 15 ans

Commentaires :
NEANT

Les travaux sont à réaliser par un professionnel qualifié.

Pour aller plus loin, il existe des points info-énergie : http://www.ademe.fr/particuliers/PIE/liste_eie.asp
Vous pouvez peut-être bénéficier d'un crédit d'impôt pour réduire le prix d'achat des fournitures, pensez-y !
www.impots.gouv.fr. Pour plus d'informations : www.ademe.fr ou www.logement.equipement.gouv.fr

Abréviations

LNC : local non chauffé; VS : Vide sanitaire; TP : Terre plein; PT : Pont thermique; PLR : Plancher; PLD : Plafond; N/A : Non applicable; LC : Logement collectif; BC : Bâtiment de logement collectif; MI : Maison individuelle; ECS : Eau chaude sanitaire; DV : Double vitrage; SV : Simple vitrage; IR : DV IR : Double vitrage à isolation renforcée (peu émissif ou argon/krypton); RPT : Métal à RPT : Menuiseries métal à rupteur de pont thermique; HA : Hygro A : Ventilation simple flux (type VMC) avec des bouches d'extraction hygro-régulables; HB : Hygro B : Ventilation simple flux (type VMC) avec des bouches d'extraction et des entrées d'air hygro-régulables; Cf An. 1 : Confère annexe 1

Diagnostic de performance énergétique

fiche technique

Cette page recense les caractéristiques techniques du bien diagnostiqué renseignées par le diagnostiqueur dans la méthode de calcul pour en évaluer la consommation énergétique.

En cas de problème, contacter la personne ayant réalisé ce document ou l'organisme certificateur qui l'a certifié (<http://diagnostiqueurs.application.developpement-durable.gouv.fr>).

Généralités

Département	47 (Lot et Garonne)
Altitude	32 m
Zone géographique	H2
Type de bâtiment	Maison individuelle
Année de construction	1975
Surface habitable	97 m ²
Nombre de niveaux	2
Nombre de logement du bâtiment	1
Inertie	Très lourde
Hauteur moyenne sous plafond	2.70 m
Etanchéité	Fenêtres majoritairement avec joints Pas de cheminée

Enveloppe

Les éléments de l'enveloppe sont triés par ordre d'importance. Pour effectuer ce classement, la déperdition des baies est corrigée selon leur orientation. Ainsi, à caractéristiques égales, une baie au Nord sera considérée comme plus déperditive qu'une baie au Sud.

Mur	ITI	% Total corrigé =	45.2 %
		U =	1.050 W/m ² .K
		b =	1.000
<i>Mur extérieur</i>		Surface nette =	108.6 m ²
Mur en briques creuses de 30 cm d'épaisseur, isolé entre 1975 et 1977 donnant sur l'extérieur		Déperditions =	114 W/K
Plafond	ITE	% Total corrigé =	10.0 %
		U =	0.526 W/m ² .K
		b =	0.950
<i>Plafond</i>		Surface nette =	50.3 m ²
Plafond hourdis avec 6 cm d'isolant donnant sur un comble		Déperditions =	25 W/K
Local non chauffé		b =	0.950
		Surface A lc =	49.9 m ²
<i>Sur un comble</i>		Surface A ext =	65.0 m ²
Comble faiblement ventilé. A lc et A ext ont été mesurées.		A lc isolée =	Oui
		A ext isolée =	Non
Mur		% Total corrigé =	8.8 %
		U =	1.600 W/m ² .K
		b =	0.800
<i>Mur extérieur - 2</i>		Surface nette =	17.4 m ²
Mur en pierre de taille et moellons remplissage tout venant de 60 cm d'épaisseur, sans isolation donnant sur un garage		Déperditions =	22 W/K
Local non chauffé		b =	0.800

Sur un garage Garage individuel. A lc et A ext ont été mesurées.	Surface A lc = Surface A ext = A lc isolée = A ext isolée =	17.4 m2 56.0 m2 Non Non
Pont thermique <i>Pont thermique de plancher haut</i> Entre Mur extérieur et Plafond : Psi = 0.750 W/m.K, b = 1.000, Longueur = 28.94 m	% Total corrigé = psi moyen = Longueur = Déperditions =	8.6 % 0.750 W/m.K 28.9 m 22 W/K
Plancher <i>Plancher bas</i> Plancher sur terre-plein S = 50.28 m2 et P = 28.94 m.	ITE % Total corrigé = U = b = Surface = Déperditions =	7.4 % 0.370 W/m2.K 1.000 50.3 m2 19 W/K
Pont thermique <i>Pont thermique de plancher bas</i> Entre Mur extérieur et Plancher bas : Psi = 0.710 W/m.K, b = 1.000, Longueur = 16.94 m Entre Mur extérieur - 2 et Plancher bas : Psi = 0.800 W/m.K, b = 0.800, Longueur = 6.20 m	% Total corrigé = psi moyen = Longueur = Déperditions =	6.3 % 0.691 W/m.K 23.1 m 16 W/K
Fenêtre <i>Fenêtre</i> Fenêtre verticale battante en bois, avec survitrage, avec volet roulant PVC ep < 12 mm ou Bois < 22 mm Sud : b = 1.000, Surface = 4.80 m2, au nu intérieur avec le masque Balcon ou loggia continu de 1 à < 2 m. Sud : b = 1.000, Surface = 4.20 m2, au nu intérieur sans masque. Est : b = 1.000, Surface = 1.44 m2, au nu intérieur sans masque.	% Total corrigé = Uw = Ujn = Surface = Déperditions =	5.4 % 2.900 W/m2.K 2.400 W/m2.K 10.4 m2 25 W/K
Pont thermique <i>Pont thermique de dalle intermédiaire</i> Avec le mur Mur extérieur : Psi = 0.460 W/m.K, b = 1.000, Longueur = 16.94 m Avec le mur Mur extérieur - 2 : Psi = 0.430 W/m.K, b = 0.800, Longueur = 6.20 m	% Total corrigé = psi moyen = Longueur = Déperditions =	3.9 % 0.429 W/m.K 23.1 m 10 W/K
Porte <i>Porte d'entrée</i> Porte avec plus de 60 % de vitrage en PVC, avec survitrage, Sud : b = 1.000, Surface = 1.84 m2, au nu intérieur sans masque.	% Total corrigé = Uw = Ujn = Surface = Déperditions =	2.0 % 2.700 W/m2.K 2.700 W/m2.K 1.8 m2 5 W/K
Fenêtre <i>Fenêtre - 3</i> Fenêtre verticale battante en bois, avec simple vitrage, sans volet Nord : b = 1.000, Surface = 0.70 m2, au nu intérieur sans masque.	% Total corrigé = Uw = Ujn = Surface = Déperditions =	1.3 % 4.700 W/m2.K 4.700 W/m2.K 0.7 m2 3 W/K
Fenêtre	% Total corrigé =	1.1 %

Fenêtre - 2
 Fenêtre verticale battante en bois, avec survitrage, sans volet
 Ouest: b = 1.000, Surface = 0.64 m2, au nu intérieur sans masque.
 Nord : b = 1.000, Surface = 0.42 m2, au nu intérieur sans masque.

Uw = 2.900 W/m2.K
 Ujn = 2.900 W/m2.K
 Surface = 1.1 m2
 Déperditions = 3 W/K

Pont thermique

% Total corrigé = 0.0 %
 psi moyen = 0.000 W/m.K
 Longueur = 44.8 m
 Déperditions = 0 W/K

Pont thermique de tableau de menuiserie
 Entre Mur extérieur et Fenêtre :
 (Ed=5, nu intérieur, sans retour d'isolant)
 Psi = 0.000 W/m.K, b = 1.000, Longueur = 28.80 m
 Entre Mur extérieur et Fenêtre - 2 :
 (Ed=5, nu intérieur, sans retour d'isolant)
 Psi = 0.000 W/m.K, b = 1.000, Longueur = 7.20 m
 Entre Mur extérieur et Porte d'entrée :
 (Ed=5, nu intérieur, sans retour d'isolant)
 Psi = 0.000 W/m.K, b = 1.000, Longueur = 5.40 m
 Entre Mur extérieur et Fenêtre - 3 :
 (Ed=5, nu intérieur, sans retour d'isolant)
 Psi = 0.000 W/m.K, b = 1.000, Longueur = 3.40 m

Systèmes

Ventilation

Surface couverte = 97.0 m2

Système de ventilation principal
 Ventilation mécanique autoréglable "A partir de 1982"
 Fenêtres majoritairement avec joints
 Pas de cheminée

Chauffage

Surface couverte = 97.0 m2
 Ch. Solaire : Non
 Production : Indiv.

Système de chauffage principal
 Programmation centrale avec contrôle de température
 Radiateur à eau chaude sans robinet thermostatique installé en 1975 sur Chaudière basse température Fioul, sans loi d'eau, sans veilleuse, au sol installée en 1975.
 Distribution hydraulique basse température individuelle, avec canalisations isolées.

Eau chaude sanitaire

Surface couverte = 97.0 m2
 Production : Indiv.
 ECS Solaire : Non
 Vs = 1 x 200 L

Système de production d'ECS principal
 Nouveau ballon électrique NFC installé en 2014.
 Les pièces desservies sont non contiguës.
 La production est hors volume chauffé.

Climatisation

Système de climatisation principal
 Aucun système de climatisation

Production électrique

Aucun dispositif de production électrique n'est présent.

Explication des écarts possibles entre les consommations issues de la simulation conventionnelle et celles issues des consommations réelles :

	Bâtiments à usage principal d'habitation					Bâtiment ou partie de bâtiment à usage principal autre que d'habitation	
	DPE pour un immeuble ou une maison individuelle		Appartement avec système collectif de chauffage ou de production d'ECS sans comptage individuel quand un DPE a déjà été réalisé à l'immeuble	DPE non réalisé à l'immeuble			Appartement avec système collectif de chauffage ou de production d'ECS sans comptage individuel
	Bâtiment construit avant 1948	Bâtiment construit après 1948		Bâtiment construit avant 1948	Bâtiment construit après 1948		
Calcul conventionnel		X	DPE à partir du DPE à l'immeuble		X		
Utilisation des factures	X			X		X	

Pour plus d'informations :

www.developpement-durable.gouv.fr, rubrique performance énergétique

www.ademe.fr

Crédit d'impôt dédié au développement durable

Dans le document ci-dessous, les travaux sont considérés réalisés à partir du 1^{er} Janvier 2019. Pour plus de détail consultez les documents :
CGI, Article 200 quater : <https://www.legifrance.gouv.fr/affichCodeArticle.do?idArticle=LEGIARTI000037993058&cidTexte=LEGITEXT000006069577&dateTexte=20190101>
CGI, Annexe 4, article 18 bis : <https://www.legifrance.gouv.fr/affichCodeArticle.do?idArticle=LEGIARTI000036487734&cidTexte=LEGITEXT000006069576&dateTexte=20190101>

Pour un même logement que le propriétaire, le locataire ou l'occupant à titre gratuit affecte à son habitation principale, le montant des dépenses ouvrant droit au crédit d'impôt ne peut excéder, au titre d'une période de cinq années consécutives comprises entre le 1^{er} janvier 2005 et le 31 décembre 2019, la somme de 8 000 € pour une personne célibataire, veuve ou divorcée et de 16 000 € pour un couple soumis à imposition commune. Cette somme est majorée de 400 € par personne à charge au sens des articles 196 à 196 B. La somme de 400 € est divisée par deux lorsqu'il s'agit d'un enfant réputé à charge égale de l'un et l'autre de ses parents.

Le crédit d'impôt concerne les dépenses d'acquisition de certains équipements fournis par les entreprises ayant réalisé les travaux et faisant l'objet d'une facture, dans les conditions précisées à l'article 200 quater du code général des impôts. Cela concerne :

1) L'acquisition de chaudières à condensation.

Pour les chaudières à haute performance énergétique n'utilisant pas le fioul comme source d'énergie, le taux du crédit d'impôt est fixé à 30 %. Performances minimum demandées :

- Si $P_n \leq 70 \text{ kW}$: $\eta \geq 90 \%$,
- Si $P_n > 70 \text{ kW}$: $\eta \geq 100\%$ $P_n \geq 87 \%$ et $\eta \geq 30\%$ $P_n \geq 95.5 \%$

Avec P_n : Puissance nominale, η : Rendement saisonnier, $\eta X\% P_n$: Rendement à X % de P_n .

2) L'acquisition de matériaux d'isolation thermique

Matériaux d'isolation thermique des parois opaques	Caractéristiques et performances
Planchers bas sur sous-sol, sur vide sanitaire ou sur passage ouvert	$R \geq 3.0 \text{ m}^2 \cdot \text{K/W}$
Murs en façade ou en pignon	$R \geq 3.7 \text{ m}^2 \cdot \text{K/W}$
Toitures terrasses	$R \geq 4.5 \text{ m}^2 \cdot \text{K/W}$
Rampants de toitures, plafonds de combles	$R \geq 6.0 \text{ m}^2 \cdot \text{K/W}$
Planchers de combles	$R \geq 7.0 \text{ m}^2 \cdot \text{K/W}$
Fenêtres ou portes-fenêtres en remplacement d'ouvrant à simple vitrage	$U_w \leq 1.3$ et $Sw^* \geq 0.30$ ou $U_w \leq 1.7$ et $Sw^* \geq 0.36$
Fenêtres en toiture en remplacement d'ouvrant à simple vitrage	$U_w \leq 1.5$ et $Sw^* \leq 0.36$
Vitrages de remplacement à isolation renforcée (vitrages à faible émissivité)	$U_g \leq 1.1 \text{ W/m}^2 \cdot \text{K}$
Doubles fenêtres (seconde fenêtre sur la baie) avec un double vitrage renforcé	$U_w \leq 1.8$ et $Sw^* \geq 0.32$
Volets isolants produisant une résistance thermique additionnelle apportée par l'ensemble volet-lame d'air ventilé	$R > 0.22 \text{ m}^2 \cdot \text{K/W}$
Calorifugeage sur une installation de production ou de distribution de chaleur ou d'eau chaude sanitaire	Classe 3 minimum
Porte d'entrée donnant sur l'extérieur	$U_d \leq 1.7 \text{ W/m}^2 \cdot \text{K}$

* : Sw est le facteur solaire de la baie complète (châssis + vitrage) prise en tableau. Il traduit la capacité de la baie à valoriser le rayonnement du soleil gratuit pour le chauffage du logement.

Pour ces matériaux d'isolation thermique, le taux du crédit d'impôt est de 30 % pour les dépenses liées aux parois opaques et 15 % pour les dépenses liées aux ouvrants (fenêtres, portes-fenêtres, porte d'entrée, ...).

3) L'acquisition d'appareils de régulation de chauffage et de programmation des équipements de chauffage

Les appareils installés dans une maison individuelle :

- Systèmes permettant la régulation centrale des installations de chauffage par thermostat d'ambiance ou par sonde extérieure, avec horloge de programmation ou programmateur mono ou multizone,
- Systèmes permettant les régulations individuelles terminales des émetteurs de chaleur (robinets thermostatiques),
- Systèmes de limitation de la puissance électrique du chauffage électrique en fonction de la température extérieure.
- Systèmes gestionnaires d'énergie ou de délestage de puissance de chauffage électrique

Les appareils installés dans un immeuble collectif :

- Systèmes énumérés ci-dessus concernant la maison individuelle
- Matériels nécessaires à l'équilibrage des installations de chauffage permettant une répartition correcte de la chaleur délivrée à chaque logement,
- Matériels permettant la mise en cascade de chaudières, à l'exclusion de l'installation de nouvelles chaudières,
- Systèmes de télégestion de chaufferie assurant les fonctions de régulation et de programmation du chauffage,
- Systèmes permettant la régulation centrale des équipements de production d'eau chaude sanitaire dans le cas de production combinée d'eau chaude sanitaire et d'eau destinée au chauffage.
- Compteurs individuels d'énergie thermique et répartiteurs de frais de chauffage

Pour tous ces appareils de régulation de chauffage et de programmation des équipements de chauffage, le taux du crédit d'impôt est de 30 %.

4) Autres cas

- Équipements de chauffage ou de fourniture d'eau chaude sanitaire fonctionnant à l'énergie solaire et dotés de capteurs solaires : chauffe-eau ou chauffage solaire

- Équipements de chauffage ou de production d'eau chaude fonctionnant au bois ou autres biomasses (Poêles, Foyers fermés, Inserts de cheminées intérieures, Cuisinières utilisées comme mode de chauffage, Chaudières au bois ou autres biomasses dont la puissance thermique est inférieure à 300 kW)
- Systèmes de fourniture d'électricité à partir de l'énergie hydraulique ou de biomasse
- Équipements de chauffage ou de fournitures d'ECS (Eau chaude sanitaire) fonctionnant à l'énergie hydraulique
- Pompes à chaleur géothermiques et pompes à chaleur air/eau utilisées pour le chauffage
- Pompes à chaleur dont la finalité essentielle est la production d'ECS (Eau chaude sanitaire)
- Dispositif de charge pour voiture électrique
- Installation d'une chaudière à micro-cogénération au gaz d'une puissance de production électrique inférieure ou égale à 3 KVA
- Matériels et frais de raccordement à certains réseaux de chaleur
- La réalisation d'un diagnostic de performance énergétique en dehors des cas où la réglementation le rend obligatoire
- La réalisation d'un audit de performance énergétique en dehors des cas où la réglementation le rend obligatoire
- Installation d'ascenseur électrique à traction possédant un contrôle avec variation de fréquence dans un immeuble collectif
- La dépose d'une cuve à fioul donne lieu à un crédit d'impôt de 50 %.

Pour les dépenses effectuées entre le 1er janvier 2019 et le 31 décembre 2019, le taux du crédit d'impôt est de 30 %. Les caractéristiques minimum et plafonds de crédit d'impôts des systèmes installés ou des prestations réalisées sont donnés à l'article 18bis de l'annexe 4 du CGI (lien en début du présent document). Ces exigences minimums sont à respecter pour valider l'accès au crédit d'impôt.

Les pompes à chaleur air-air sont exclues du dispositif de crédit d'impôt.

Dans certains cas le crédit d'impôt prend en compte également les coûts de main-d'œuvre.



**Certificat de compétences Diagnostiqueur Immobilier
N°0158**

MONSIEUR MEYNARD Vincent

Amiante sans mention*	Amiante Date d'effet : 30/01/2018 :- Date d'expiration : 29/01/2023
DPE individuel	Diagnostic de performances énergétiques Date d'effet : 07/03/2018 :- Date d'expiration : 06/03/2023
DPE avec mention	DPE par immeuble, bâtiments à usage autre que d'habitation Date d'effet : 07/03/2018 :- Date d'expiration : 06/03/2023
Electricité	Etat de l'installation intérieure électricité Date d'effet : 17/12/2018 :- Date d'expiration : 16/12/2023
Gaz	Etat de l'installation intérieure gaz Date d'effet : 07/03/2018 :- Date d'expiration : 06/03/2023
Plomb sans mention	Constat du risque d'exposition au plomb Date d'effet : 26/03/2018 :- Date d'expiration : 25/03/2023
Termites métropole	Etat relatif à la présence de termites dans les bâtiments Date d'effet : 04/03/2018 :- Date d'expiration : 03/03/2023

Ce certificat est émis pour servir et valoir ce que de droit,
Edité le 17/12/2018, à Serre les Sapins par DEWASMES Christie Présidente.

*Mission de repérage des matériaux et produits de la liste A et des matériaux de la liste B et évaluations périodiques de l'état de conservation des matériaux de la liste A dans les bâtiments autres que ceux relevant de la mention
*Mission de repérage des matériaux et produits de la liste A et des matériaux de la liste B et évaluations périodiques de l'état de conservation des matériaux de la liste A dans des immeubles de grande hauteur, dans des établissements recevant du public répondant aux catégories 1 à 4, dans des immeubles de travail hébergeant plus de 300 personnes ou dans des bâtiments industriels.
Mission de repérage des matériaux et produits de la liste C, les examens visuels à l'issue de travaux de retrait ou de confinement.
Arrêté du 21 novembre 2006 modifié définissant les critères de certification des compétences des personnes physiques opérateurs de constats de risques d'exposition au plomb, et les critères d'accréditation des organismes de certification - Arrêté du 25 juillet 2016 définissant les critères de certification des compétences des personnes physiques opérateurs de repérage, d'évaluation périodique de l'état de conservation des matériaux et produits contenant de l'amiante, et d'examen visuel après travaux dans les immeubles bâtis et les critères d'accréditation des organismes de certification. Arrêté du 30 octobre 2006 modifié définissant les critères de certification des compétences des personnes physiques réalisant l'état relatif à la présence de termites dans les bâtiments et les critères d'accréditation des organismes de certification. Arrêté du 16 octobre 2006 modifié définissant les critères de certification des compétences des personnes physiques réalisant le diagnostic de performance énergétique ou l'attestation de mise en compte de la réglementation thermique, et les critères d'accréditation des organismes de certification. Arrêté du 6 avril 2007 modifié définissant les critères de certification des compétences des personnes physiques réalisant l'état de l'installation intérieure de gaz et les critères d'accréditation des organismes de certification. Arrêté du 8 juillet 2008 modifié définissant les critères de certification des compétences des personnes physiques réalisant l'état de l'installation intérieure d'électricité et les critères d'accréditation des organismes de certification.

LCP certification

enr287@ LE CERTIFICAT V001 du 2802 2018
Siège : 25, rue Champenâtre 25000 SERRE LES SAPINS Administratif : 7 b, rue de Champagne 25300 HOUTAUD
Mail : contact@lcp-certification.fr Site : www.lcp-certification.fr Tel : 0805 380 666
SIRET : 80914919800016 RCS Besançon Code APE : 8559A
Doc Annexe 087 LE CERTIFICAT V008 du 19 12 2017



Accréditation N° 4-0500
Portées disponibles sur
www.cofrac.fr

19351104

Attestation d'assurance

Votre Agent Général
MM CLAVERE ET THALAMAS
78 RUE DU PONT ST PIERRE
BP 23087
31025 TOULOUSE CEDEX 3
☎ **0561595959**
☎ **05 61 59 24 59**



Assurance et Banque

N°ORIAS **08 040 803 (LAURENT
CLAVERE)**
11 063 765 (JEAN THALAMAS)
Site ORIAS www.orias.fr

SARL AG CERTIFICATION DIAGNOST
87 BD DU PRESIDENT CARNOT
47000 AGEN

Votre contrat

Responsabilité Civile Prestataire
Souscrit le **15/05/2018**

Vos références

Contrat
7603326104
Client
1317981804

Date du courrier
01 juillet 2020

Votre attestation Responsabilité Civile Prestataire

AXA France IARD atteste que :
AG CERTIFICATION DIAGNOST

Est titulaire du contrat d'assurance n° **7603326104** ayant pris effet le **15/05/2018**.
Ce contrat garantit les conséquences pécuniaires de la Responsabilité civile pouvant lui incomber du fait
de l'exercice des activités suivantes :

DIAGNOSTICS TECHNIQUES IMMOBILIERS

La garantie s'exerce à concurrence des montants de garanties figurant dans le tableau ci-après.

La présente attestation est valable du **01/07/2020** au **01/07/2021** et ne peut engager l'assureur
au-delà des limites et conditions du contrat auquel elle se réfère.

Guillaume Borie
Directeur Général Délégué

AXA France IARD, S.A. au capital de 214 799 030 €, 722 057 460 I.L.C.S. PARIS, TVA intracommunautaire n° FR 14 22 067 660 - Entreprises régies par le Code des Assurances. Opérations d'assurance exonérées de TVA - art. 261-C CGI - sauf pour les garanties portées par AXA Assistance France Assurances

1/2

Attestation sur l'honneur

Je soussigné Vincent MEYNARD de la société SARL ACDI atteste sur l'honneur être en situation régulière au regard des articles cités ci-dessous :

« Art. R. 271-1. - Pour l'application de l'article L. 271-6, il est recouru soit à une personne physique dont les compétences ont été certifiées par un organisme accrédité dans le domaine de la construction, soit à une personne morale employant des salariés ou constituée de personnes physiques qui disposent des compétences certifiées dans les mêmes conditions.

« La certification des compétences est délivrée en fonction des connaissances techniques dans le domaine du bâtiment et de l'aptitude à établir les différents éléments composant le dossier de diagnostic technique.

« Les organismes autorisés à délivrer la certification des compétences sont accrédités par un organisme signataire de l'accord européen multilatéral pris dans le cadre de la coordination européenne des organismes d'accréditation. L'accréditation est accordée en considération de l'organisation interne de l'organisme en cause, des exigences requises des personnes chargées des missions d'examineur et de sa capacité à assurer la surveillance des organismes certifiés. Un organisme certificateur ne peut pas établir de dossier de diagnostic technique.

« Des arrêtés des ministres chargés du logement, de la santé et de l'industrie précisent les modalités d'application du présent article.

« Art. R. 271-2. - Les personnes mentionnées à l'article L. 271-6 souscrivent une assurance dont le montant de la garantie ne peut être inférieur à 300 000 euros par sinistre et 500 000 euros par année d'assurance.

« Art. R. 271-3. - Lorsque le propriétaire charge une personne d'établir un dossier de diagnostic technique, celle-ci lui remet un document par lequel elle atteste sur l'honneur qu'elle est en situation régulière au regard des articles L. 271-6 et qu'elle dispose des moyens en matériel et en personnel nécessaires à l'établissement des états, constats et diagnostics composant le dossier.

« Art. R. 271-4. - Est puni de l'amende prévue pour les contraventions de la cinquième classe le fait :

« a) Pour une personne d'établir un document prévu aux 1° à 4° et au 6° de l'article L. 271-4 sans respecter les conditions de compétences, d'organisation et d'assurance définies par les articles R. 271-1 et R. 271-2 et les conditions d'impartialité et d'indépendance exigées à l'article L. 271-6 ;

« b) Pour un organisme certificateur d'établir un dossier de diagnostic technique en méconnaissance de l'article R. 271-1 ;

« c) Pour un vendeur de faire appel, en vue d'établir un document mentionné aux 1° à 4° et au 6° de l'article L. 271-4, à une personne qui ne satisfait pas aux conditions de compétences, d'organisation et d'assurance définies aux articles R. 271-1 et R. 271-2 ou aux conditions d'impartialité et d'indépendance exigées à l'article L. 271-6.

« La récidive est punie conformément aux dispositions de l'article 132-11 du code pénal. »

Vincent MEYNARD

CABINET A.C.D.I Sarl
87 Bvd Carnot
47000 AGEN
Tél : 05 53 66 46 00
E-mail : cabinet.acdi@wanadoo.fr
SIRET : 444 601 777 00022 - APE : 7490 B

ETAT DES RISQUES ET POLLUTIONS

2116 ROUTE D'AYET 47400 TONNEINS

Adresse: 2116 Route d'Ayet 47400 TONNEINS

Coordonnées GPS: 44.3447046,

0.320577722710337

Cadastre: ZY 209

Commune: TONNEINS

Code Insee: 47310

Reference d'édition: 1130290

Date d'édition: 06/10/2020

Vendeur-Bailleur:

HARLAIS DUCASSE

Acquéreur-locataire:



PEB : NON

Radon : NIVEAU 1

4 BASIAS, 0 BASOL, 0 ICPE

SEISME : NIVEAU 1

PLAN DE PREVENTION DES RISQUES

Type	Exposition	Plan de prevention		
Informatif PEB	NON	Le bien n'est pas situé dans un zonage réglementaire du plan d'exposition au bruit		
PPR Naturel SEISME	OUI	Zonage réglementaire sur la sismicité : Niveau 1		
PPR Naturel RADON	OUI	Commune à potentiel radon de niveau 1		
Informatif Sols Argileux	OUI	Niveau de risque : Moyen Une étude géotechnique est obligatoire sur cette parcelle en cas de construction ou modification du Bati. (Loi ELAN, Article 68)		
PPR Naturels Inondation	OUI	Inondation Confluents	Approuvé	07/09/2010
		Inondation Garonne - Lot- Baïse (confluents)	Approuvé	21/08/1996
		Inondation Par une crue à débordement lent de cours d'eau Confluents	Approuvé	07/09/2010
PPR Naturels Mouvement de terrain	OUI	Mouvement de terrain Tassements différentiels Département 47	Approuvé	22/01/2018
		Mouvement de terrain Tassements différentiels Lot et Garonne	Approuvé	21/12/2006
PPR Miniers	NON	La commune ne dispose d'aucun plan de prevention des risques Miniers		
PPR Technologiques Risque industriel	NON	Risque industriel Effet toxique	Prescrit	21/12/2007

DOCUMENTS RÉGLEMENTAIRES ET REFERENCES

<http://www.info-risques.com/short/> **XVEGA**

En cliquant sur le lien suivant ci-dessus vous trouverez toutes les informations préfectorales et les documents de références et les annexes qui ont permis la réalisation de ce document.

ETAT DES RISQUES ET POLLUTIONS

Aléas naturels, miniers ou technologiques, sismicité, potentiel radon, sols pollués et nuisances sonores

Cet état est établi sur la base des informations mises à disposition par arrêté préfectoral

N° 47-2020-05-25-004

du 25/05/20

Mis à jour le

2. Adresse

2116 Route d'Ayet

code postal ou Insee

47400

commune

TONNEINS

Situation de l'immeuble au regard d'un plan de prévention des risques naturels (PPRN)

> L'immeuble est situé dans le périmètre d'un PPR N

Oui X Non

prescrit

anticipé

approuvé

X

date

07/09/2010

Si oui, les risques naturels pris en considération sont liés à :

inondation X

crue torrentielle

remontée de nappe

avalanches

cyclone

mouvements de terrain X

sécheresse géotechnique

feux de forêt

séisme

volcan

autres

extraits des documents de référence joints au présent état et permettant la localisation de l'immeuble au regard des risques pris en compte

> L'immeuble est concerné par des prescriptions de travaux dans le règlement du PPRN

Oui

Non

Si oui, les travaux prescrits ont été réalisés

Oui

Non

Situation de l'immeuble au regard d'un plan de prévention des risques miniers (PPRM)

> L'immeuble est situé dans le périmètre d'un PPR M

Oui

Non

X

prescrit

anticipé

approuvé

date

Si oui, les risques naturels pris en considération sont liés à :

mouvements de terrain

autres

extraits des documents de référence joints au présent état et permettant la localisation de l'immeuble au regard des risques pris en compte

> L'immeuble est concerné par des prescriptions de travaux dans le règlement du PPRM

Oui

Non

Si oui, les travaux prescrits ont été réalisés

Oui

Non

Situation de l'immeuble au regard d'un plan de prévention des risques technologiques (PPRT)

> L'immeuble est situé dans le périmètre d'un PPR T prescrit et non encore approuvé

Oui

Non

X

Si oui, les risques technologiques pris en considération dans l'arrêté de prescription sont liés à :

effet toxique

effet thermique

effet de surpression

> L'immeuble est situé dans le périmètre d'un PPR T approuvé

Oui

Non

X

Extraits des documents de référence permettant la localisation de l'immeuble au regard des risques pris en compte :

> L'immeuble est situé en secteur d'expropriation ou de délaissement

Oui

Non

L'immeuble est situé en zone de prescription

Oui

Non

Si la transaction concerne un logement, les travaux prescrits ont été réalisés

Oui

Non

Si la transaction ne concerne pas un logement, l'information sur le type de risques auxquels l'immeuble est exposé ainsi que leur gravité, probabilité et cinétique, est jointe à l'acte de vente ou au contrat de location

Oui

Non

Situation de l'immeuble au regard du zonage sismique réglementaire

L'immeuble se situe dans une commune de sismicité classée en

zone 1 X
très faible

zone 2
faible

zone 3
modérée

zone 4
moyenne

zone 5
forte

Information relative à la pollution de sols

> Le terrain est situé en secteur d'information sur les sols (SIS)

Oui

Non

X

Situation de l'immeuble au regard du zonage réglementaire à potentiel radon

> L'immeuble se situe dans une commune à potentiel radon de niveau 3

Oui

Non

X

Situation de l'immeuble au regard d'un plan d'exposition au bruit (PEB)

> L'immeuble est situé dans le périmètre d'un PEB:

Oui

Non

X

Si oui, les nuisances sonores s'élèvent aux niveaux:

zone D
faible

zone C
modérée

zone B
forte

zone A
très forte

Information relative aux sinistres indemnisés par l'assurance suite à une catastrophe N/M/T*

* catastrophe naturelle minière ou technologique

> L'information est mentionnée dans l'acte de vente

Oui

Non

vendeur / bailleur

date / lieu

acquéreur / locataire

HARLAIS DUCASSE

06/10/2020 / TONNEINS

CARTOGRAPHIE DES INONDATIONS

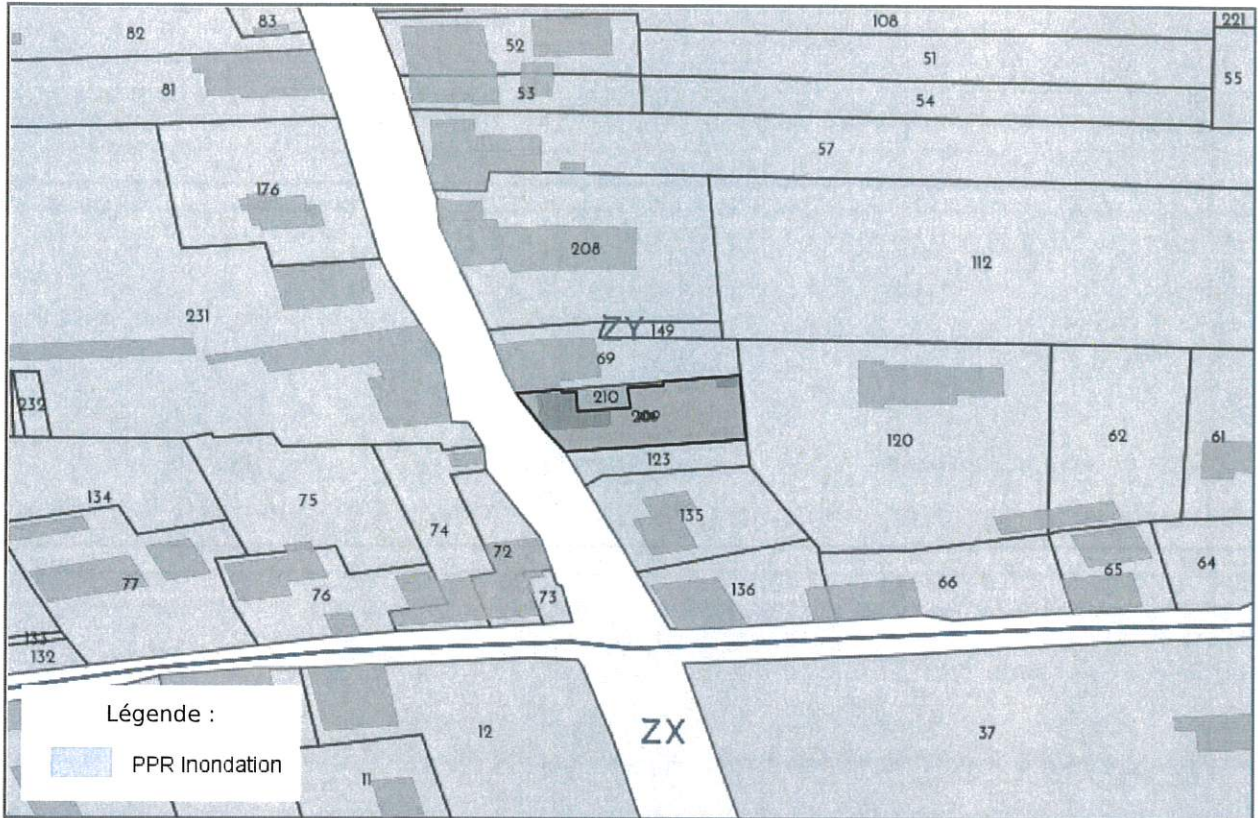

CARTOGRAPHIE DES MOUVEMENTS DE TERRAINS

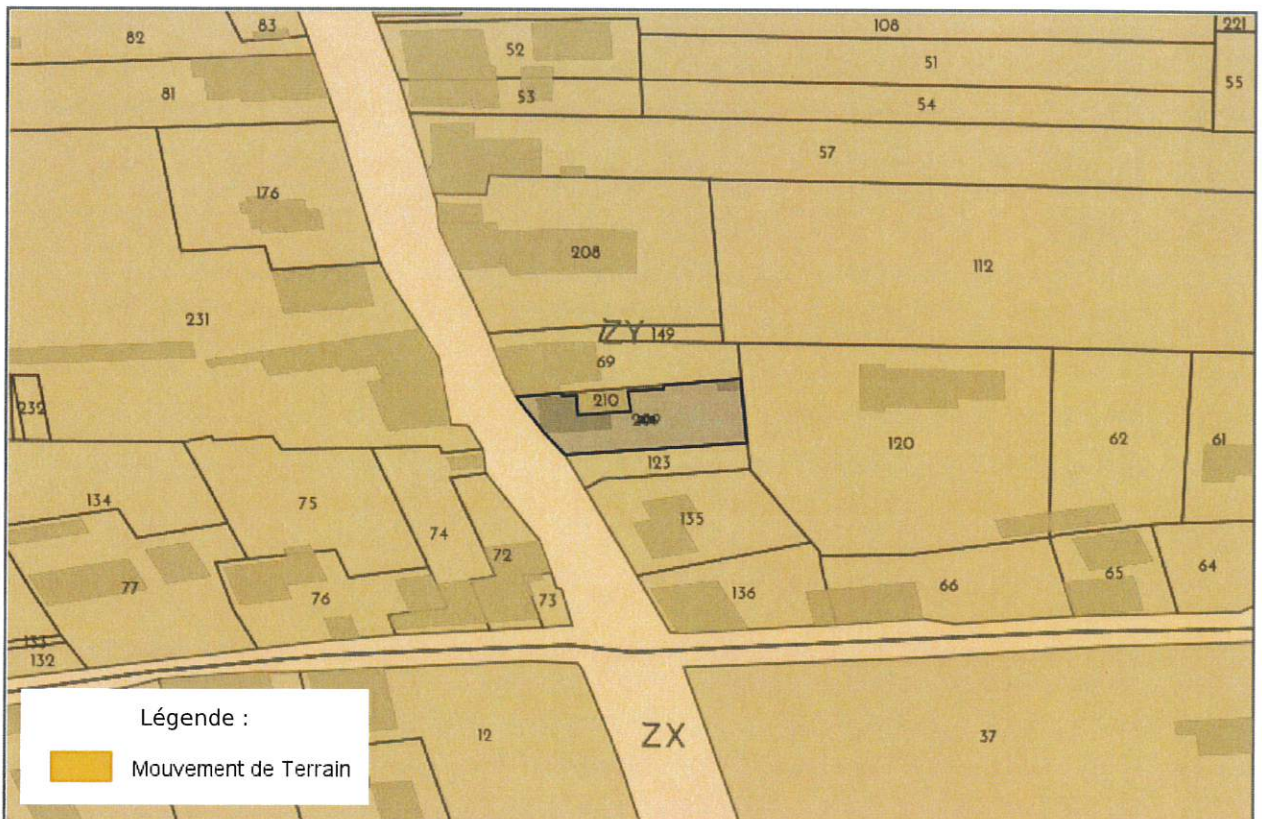

CARTOGRAPHIE DES MOUVEMENTS DE TERRAINS (ARGILES)

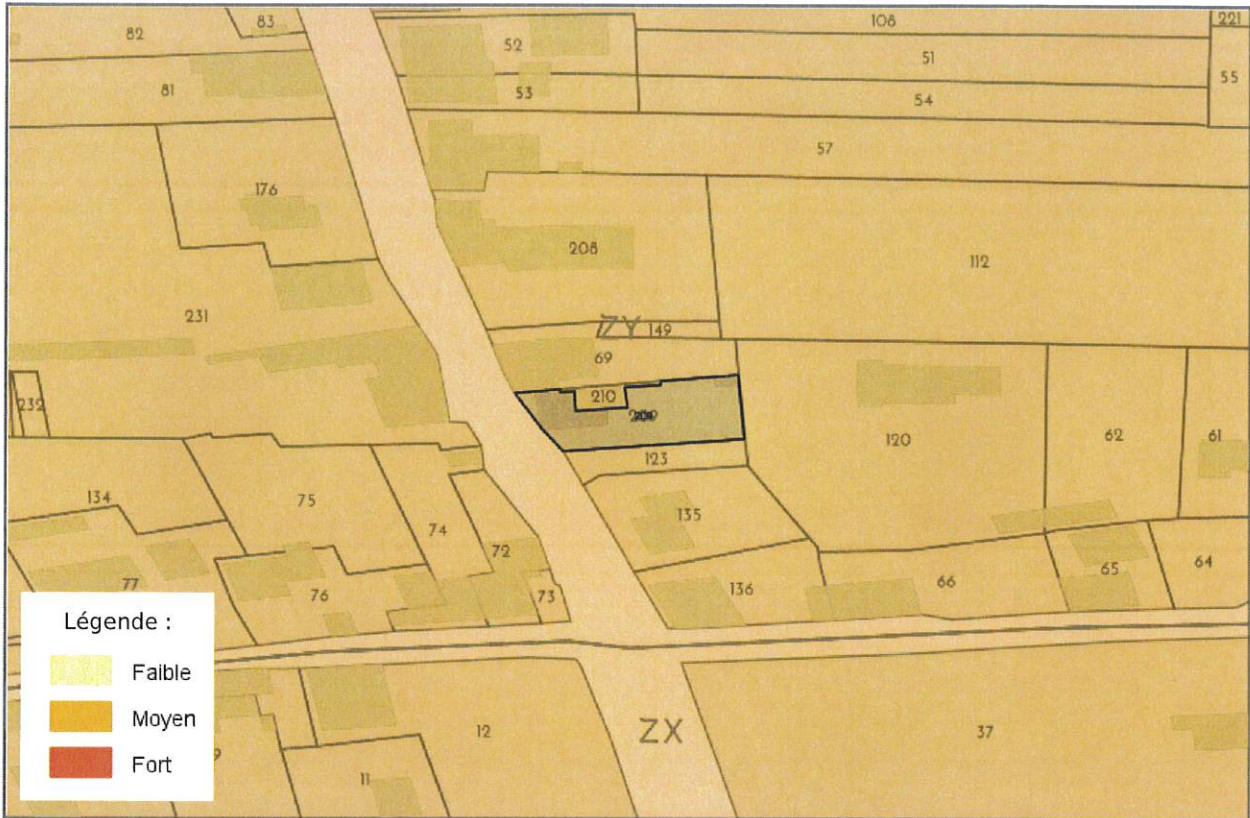

RADON

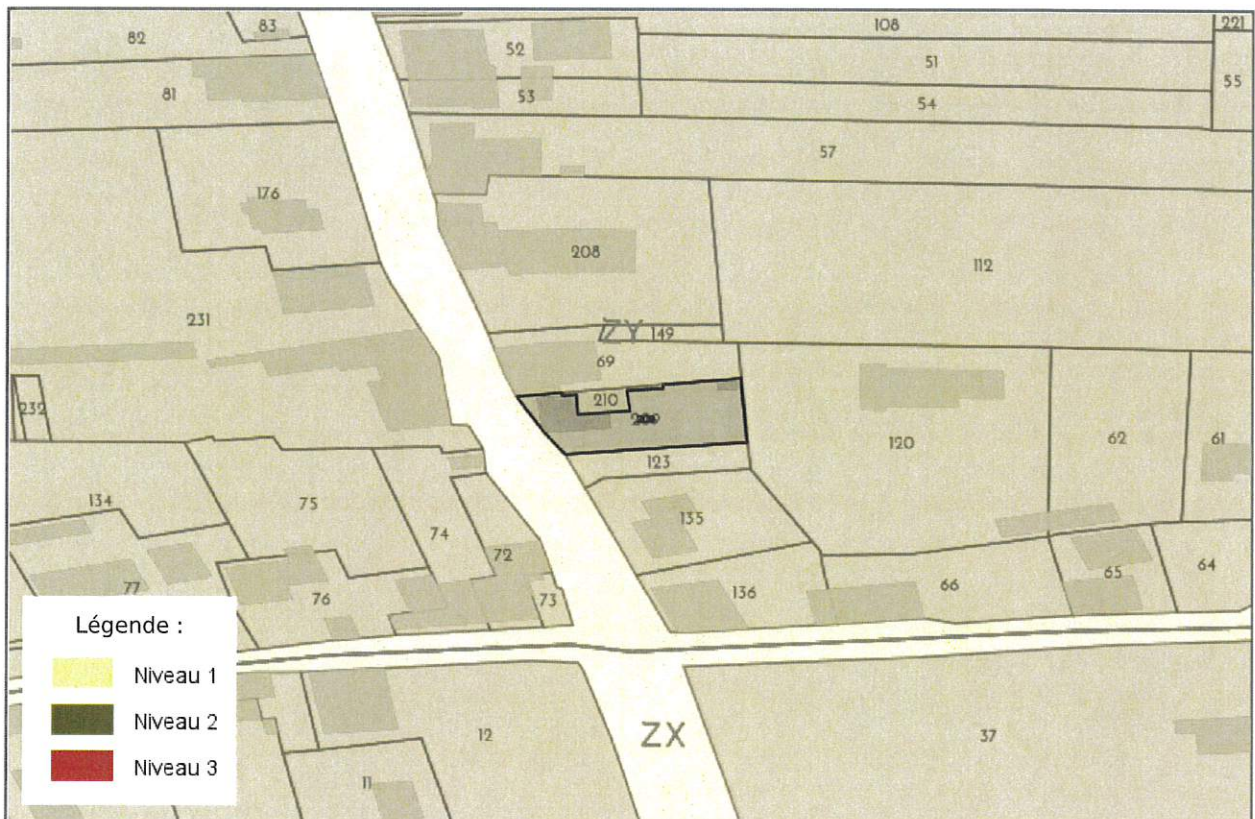

CARTOGRAPHIE DE POLLUTION DES SOLS (BASOL / BASIAS)



PLAN D'EXPOSITION AUX BRUITS (PEB)

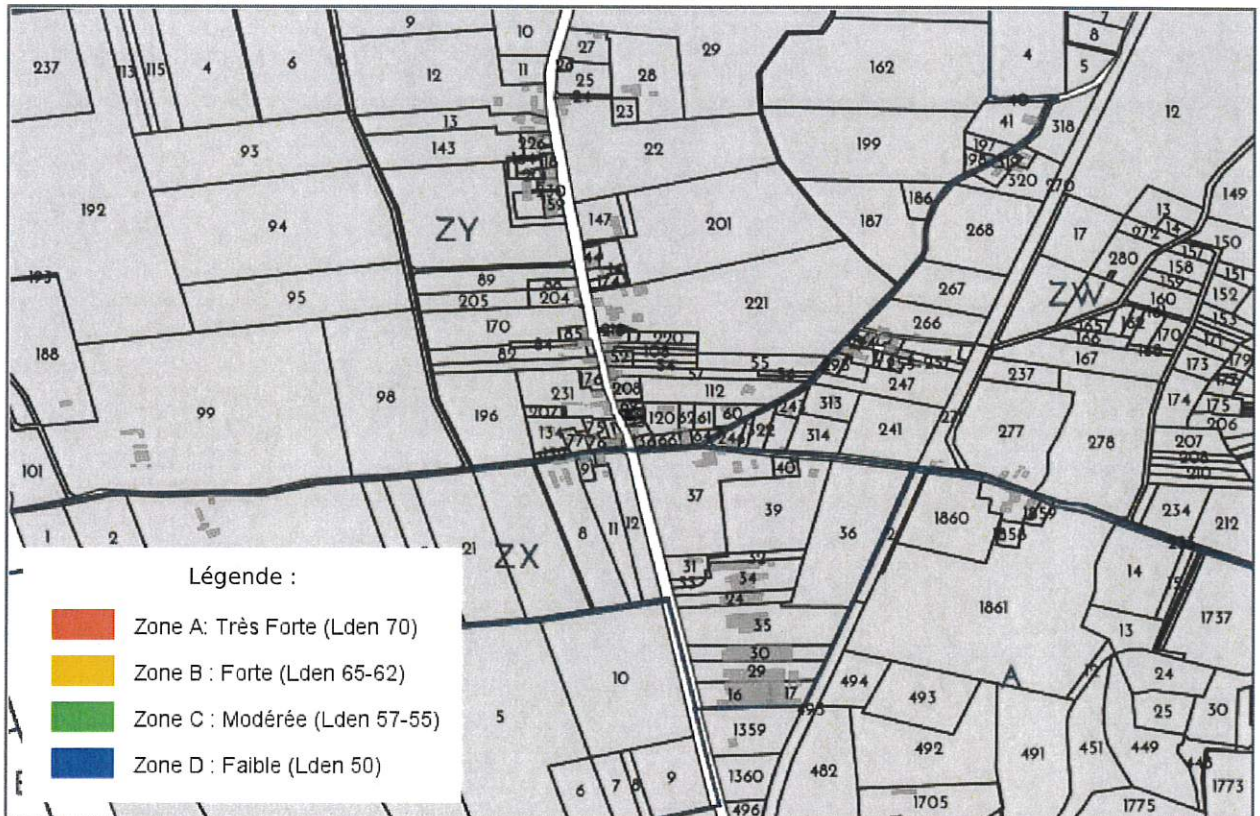

LISTE DES SITES BASIAS (À MOINS DE 500 MÈTRES)
BASE DE DONNÉES DES SITES INDUSTRIELS ET ACTIVITÉS DE SERVICES

Code	Raison social, Activité, Adresse	Distance
AQI4702165	rami serge, atelier de carrosserie, lieu dit ayet tonneins (47310)	96 mètres
AQI4702165	rami serge, atelier de carrosserie, lieu dit ayet tonneins (47310)	96 mètres
AQI4700378	beaujardin et cie, fabrique de meubles, lieu dit ayet tonneins (47310)	348 mètres
AQI4700378	beaujardin et cie, fabrique de meubles, lieu dit ayet tonneins (47310)	348 mètres

LISTE DES SITES BASOL (À MOINS DE 500 MÈTRES)
BASE DE DONNÉES DE POLLUTION DES SOL

Code	Raison social, Activité, Adresse	Distance
Aucun site BASOL a moins de 500 mètres		

LISTE DES SITES ICPE (À MOINS DE 500 MÈTRES)
INSTALLATIONS CLASSÉES POUR LA PROTECTION DE L'ENVIRONNEMENT

Code	Raison social, Activité, Adresse	Distance
Aucun site ICPE a moins de 500 mètres		



Préfecture : Lot-et-Garonne
Commune : TONNEINS

Déclaration de sinistres indemnisés

en application du IV de l'article L 125-5 du Code l'environnement

Adresse de l'immeuble

2116 Route d'Ayet
47400 TONNEINS

Sinistres Indemnisés dans le cadre d'une reconnaissance de l'état de catastrophe

Cochez les cases **OUI** ou **NON**

Arrêtés de reconnaissance de l'état de catastrophes au profit de la commune

si, à votre connaissance, l'immeuble a fait l'objet d'une indemnisation suite à des dommages consécutifs à chacun des événements

Catastrophe naturelle	Début	Fin	Arrêté	Jo du	Indemnisation	
Mouvements de terrain différentiels consécutifs à la sécheresse et à la réhydratation des sols	01/01/2017	31/12/2017	18/09/2018	20/10/2018	<input type="radio"/> OUI	<input type="radio"/> NON
Inondations et coulées de boue	06/06/2018	06/06/2018	24/12/2018	30/01/2019	<input type="radio"/> OUI	<input type="radio"/> NON
Tempête	06/11/1982	10/11/1982	18/11/1982	19/11/1982	<input type="radio"/> OUI	<input type="radio"/> NON
Inondations et coulées de boue	23/02/1983	28/02/1983	13/05/1983	18/05/1983	<input type="radio"/> OUI	<input type="radio"/> NON
Inondations et coulées de boue	21/06/1993	21/06/1993	30/06/1994	09/07/1994	<input type="radio"/> OUI	<input type="radio"/> NON
Inondations et coulées de boue	22/06/1993	22/06/1993	30/06/1994	09/07/1994	<input type="radio"/> OUI	<input type="radio"/> NON
Mouvements de terrain différentiels consécutifs à la sécheresse et à la réhydratation des sols	01/01/1992	31/07/1998	22/10/1998	13/11/1998	<input type="radio"/> OUI	<input type="radio"/> NON
Inondations - coulées de boue et mouvements de terrain	25/12/1999	29/12/1999	29/12/1999	30/12/1999	<input type="radio"/> OUI	<input type="radio"/> NON
Mouvements de terrain différentiels consécutifs à la sécheresse et à la réhydratation des sols	01/05/1989	30/09/1990	15/11/2001	01/12/2001	<input type="radio"/> OUI	<input type="radio"/> NON
Mouvements de terrain différentiels consécutifs à la sécheresse et à la réhydratation des sols	01/07/2003	30/09/2003	11/01/2005	01/02/2005	<input type="radio"/> OUI	<input type="radio"/> NON
Mouvements de terrain différentiels consécutifs à la sécheresse et à la réhydratation des sols	01/01/2005	31/03/2005	20/02/2008	22/02/2008	<input type="radio"/> OUI	<input type="radio"/> NON
Mouvements de terrain différentiels consécutifs à la sécheresse et à la réhydratation des sols	01/07/2005	30/09/2005	20/02/2008	22/02/2008	<input type="radio"/> OUI	<input type="radio"/> NON
Inondations et coulées de boue	24/01/2009	27/01/2009	28/01/2009	29/01/2009	<input type="radio"/> OUI	<input type="radio"/> NON
Mouvements de terrain différentiels consécutifs à la sécheresse et à la réhydratation des sols	01/04/2011	30/06/2011	18/10/2012	21/10/2012	<input type="radio"/> OUI	<input type="radio"/> NON
Inondations et coulées de boue	18/09/2014	18/09/2014	17/02/2015	19/02/2015	<input type="radio"/> OUI	<input type="radio"/> NON
Inondations et coulées de boue	08/12/1982	31/12/1982	11/01/1983	13/01/1983	<input type="radio"/> OUI	<input type="radio"/> NON

Etabli le :

Nom et visa du vendeur ou du bailleur

Visa de l'acquéreur ou du locataire

Cachet / Signature en cas de prestataire ou mandataire

Pour en savoir plus, chacun peut consulter en préfecture ou en mairie, le dossier départemental sur les risques majeurs, le document d'information communal sur les risques majeurs et, sur internet, le site portail dédié à la prévention des risques majeurs : www.georisques.gouv.fr